

COOPERANDO

Jornal Informativo da Cooperativa Regional de Produtores Rurais de Sete Lagoas Ltda . Ano 50 . Número 581 - 15 de MAIO de 2018



TELEFONES:
(31) 3771-5554
(31) 3774-6666

**Tradicional
Comitiva preserva
o espírito dos
Tropeiros**

PÁGINA 08

**MAIORES
FORNECEDORES**

PÁGINA 10

**MELHORES
NA QUALIDADE**

PÁGINA 11

**BALCÃO
DE NEGÓCIOS**

PÁGINA 14

**CADERNO
DE RECEITA**



**Bolinho de
Ricota**

PÁGINA 16

Centro Administrativo da Sicoob Credisete em ritmo acelerado

PÁGINA 03



**Vacinação contra aftosa
termina dia 31 de maio**

Vacina disponível na Farmácia da Cooper sete

PÁGINA 13



FOTO: RENATO ALEXANDRE

Uso de **cana-de-açúcar** *in natura* na alimentação

FOTO: ABRILINO GUIMARÃES

A cana-de-açúcar possui um enorme potencial para ser usada na forma de forragem no período seco, em razão de vantagens como: possibilidade de ser cultivada em grande parte do território brasileiro; considerada cultura semi-perene, de fácil implantação e condução; baixo risco agrônômico; alto rendimento forrageiro com elevada produção de matéria seca e energia (sacarose) por área. Pode suportar diferentes níveis de desempenho animal, a depender de fatores como: à escolha das variedades utilizadas; o manejo agrônômico adotado; etc.

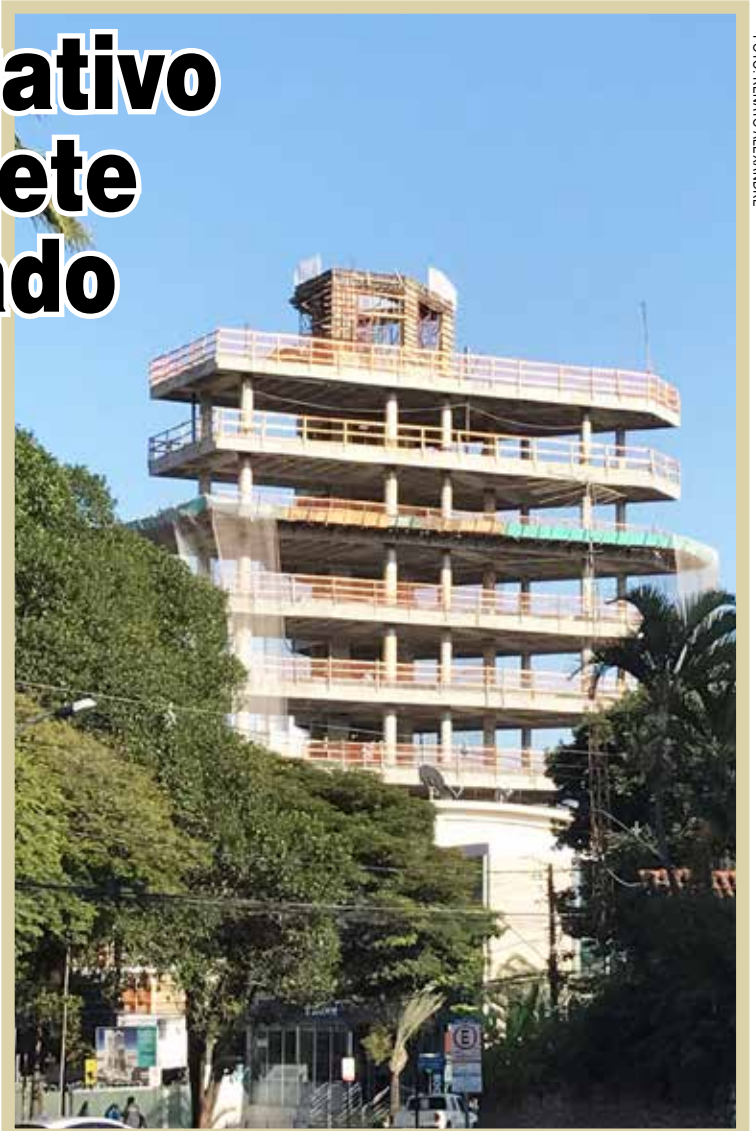
PÁGINAS 06 e 07

**Cobras: identificação e
medidas de prevenção**

PÁGINA 05



O endereço dos bons negócios



Em frente ao Santuário da Adoração

Aqui você vende. Aqui você compra. Aqui você aluga o seu imóvel.

Praça José Antônio da Silveira, 29 - CANAAN
Telefone: (31) 3773-4096 . Fax: (31) 3771-4406

e-mail: faleconosco@jaimoveis.imb.br - www.jaimoveis.imb.br

EDITORIAL

Busca de conhecimento

Acontece entre 21 e 25 de maio, em Sete Lagoas, a Semana de Integração Tecnológica, promovida pela Embrapa, em parceria com a Epamig e a UFSJ. Apoiam o evento empresas de extensão rural, cooperativas e sindicatos. Não será cobrado inscrição para a participação dos seminários. Os cursos permanecem com a taxa.

A SIT é uma excelente oportunidade para produtores terem com as recentes soluções tecnológicas, práticas e inovações para o setor agropecuário. Além de vários cursos, o evento terá cinco seminários, que vão abordar “pecuária leiteira”, “agricultura digital”, “sistemas integrados de produção”, “horticultura” e “ILPF”. Uma palestra que vai chamar a atenção e a criação de um aplicativo para que o produtor possa contratar serviços terceirizados de máquinas e equipamentos.

DIVERSIFICAÇÃO E INOVAÇÕES PARA UMA AGROPECUÁRIA SUSTENTÁVEL

11ª SEMANA DE INTEGRAÇÃO TECNOLÓGICA

21 a 25 de maio de 2018

Local: Embrapa Milho e Sorgo
Rodovia MG-424, Km 45
Sete Lagoas - Minas Gerais
Informações: 31 3027-1323
Site: sit.cnpm.embrapa.br

REGISTROS



O Conselho Fiscal Efetivo da Cooperseste, eleito na Assembleia Geral Ordinária de Março: Adilson Evangelista, Marcelo Azeredo Barbosa e Januário Fraga, entre o diretor financeiro da Cooperseste, Maurílio Vaz de Melo e o presidente Mauro de Melo Figueiredo



SETE LAGOAS FESTIVAL – O empresário João Wellington realizou, nos dias 13 e 14 de abril, também no Parque de Exposições JK, o “Sete Lagoas Festival”. O evento também teve objetivo “solidário”. Na compra dos ingressos, também estava inserido o valor de R\$ 3,00, que foram convertidos em vale leite. Dia 25 de abril, João Wellington (camisa azul ao lado do presidente da Cooperseste, Mauro Figueiredo) adquiriu da Cooperseste 5.500 litros de leite, que serão entregues de forma parcelada e conforme a necessidade para a Apae, Vila Vicentina e Hospital Nossa Senhora das Graças.

Conquistar seu carro é muito fácil

PARCELAS A PARTIR DE

R\$427,00*

Av. Prefeito Alberto Moura, 21.500
Ao Lado do shopping Sete Lagoas.

(31) 99388-2225 | 3774-3213

mazam
motors

EXPEDIENTE

COOPERATIVAREGIONALDEPRODUTORES RURAIS DE SETE LAGOAS LTDA - COOPERSETE. Rua Ulises Vasconcelos, 18-35.700-030. Sete Lagoas. MG. Telefones: PABX (31) 3779-2350. FAX: (31) 3779-2351. CGC: 24.989.477/0001-00. Inscrição Estadual: 672.044.576.0045. **Diretor Presidente:** Mauro de Melo Figueiredo. **Diretor Comercial:** Ivan Leão França. **Diretor Financeiro:** Maurílio Vaz de Melo. **Conselho de Administração:** Antônio de Castro Matoso, Antônio Fortunato Martins, Emrane Gonçalves de Paula, Geraldo Eustáquio Moreira, Moacir Ribeiro de Matos e Raul Diniz Neto. **Conselho Fiscal:** Adilson Evangelista Silva, Helvécio Marques e Marcelo Azeredo Barbosa. Suplentes: Edmilson Lourenço de Freitas, Ronaldo Antônio de Oliveira e Vicente Duarte de Paula.

COOPERANDO. **Editor e Jornalista Responsável:** Marcelo Guimarães dos Santos (Reg. Prof. DRT: “MG 07484 JP”). **Conselho Editorial:** Édio Costa (Professor - UFSJ), Guilherme Viana (Jornalista – Embrapa Milho e Sorgo), Jadir Maurício Lanza Rabelo (Presidente Sindicato Rural), José Joaquim Ferreira - Juca (agrônomo), Marcelo Guimarães (Jornalista – Cooperseste), Maria Celuta Machado Viana (Pesquisadora - Epamig), Maurílio Vaz de Melo (Produtor Rural - Cooperseste), Ramon Costa Alvarenga (Pesquisador – Embrapa Milho e Sorgo), Tatiane Cristelli (Agrônoma - Cooperseste) e Walfrido Albernaz (agrônomo extensionista - Emater). **Tiragem:** 2.000 Exemplares. **DISTRIBUIÇÃO GRATUITA**. Impressão: Sempre Editora. **Representantes:** Agência Águia Marketing e Pesquisas Ltda., AGROMÍDIA e SL NOTÍCIAS LTDA. - Telefone: (31) 3771-0877. **O COOPERANDO não se responsabiliza pelas matérias assinadas.**

ASSEMBLEIA DA COOPERATIVA

Obra do Centro Administrativo da Credisete em ritmo acelerado

Seguem em ritmo acelerado as obras de construção do novo Centro Administrativo do Sicoob Credisete. A construção foi retomada no mês de dezembro e a cada dia o projeto vai mostrando sua imponência na Praça Barão do Rio Branco, bem ao lado da agência matriz da cooperativa de crédito. A inauguração está prevista para dezembro de 2019.

O Centro Administrativo foi idealizado pelo Conselho de Administração e diretores e foi aprovado pelos associados que convivem diariamente com o crescimento do Sicoob Credisete, uma das referências do setor cooperativista de Minas Gerais. O projeto tem uma área construída de 2.944 m², com dez andares, sendo subsolo e outros nove pavimentos. “O projeto vai de encontro às nossas necessidades. O Sicoob Credisete sempre prio-

riza o atendimento diferenciado de seus associados. Este é o caminho”, define Leonardo Chaves Costa, presidente do Conselho de Administração.

A obra já passou pelas etapas de fundação, estrutura e está em fase de finalização da edificação. As próximas serão o acabamento e as instalações diversas. O projeto prevê 23 vagas de garagem, dois elevadores e uma ligação com a agência matriz. O primeiro piso será destinado ao atendimento de caixas, com ampliação do autoatendimento. O segundo piso vai receber o atendimento de clientes pessoa jurídica. No terceiro andar haverá lanchonete e área de convivência para colaboradores. No quarto ao oitavo será instalado todo o serviço administrativo e no último ficará a diretoria.

(Por Renato Alexandre)



FOTO: RENATO ALEXANDRE

■ Inauguração está prevista para dezembro de 2019

EVENTOS

Torneios Leiteiros

Hoje, 15 de maio, será a última pesagem do Torneio Leiteiro de Funilândia. Outros dois torneios estão sendo planejados para acontecer nos próximos meses. Um a nível de fazendas, entre associados da Coopersete, entre meados de junho e julho e outro durante a Exposição Agropecuária, que acontece entre 3 e 12 de agosto. Será organizado pelo Sindicato Rural, Coopersete e Sicoob Credisete.

Os interessados devem procurar Waléria, na diretoria da Coopersete, ou agrônoma Tatiane Cristelli, para passar o nome. Mais detalhes serão divulgados em breve.

FUNILÂNDIA - Participaram da 10ª edição do Torneio 30 produtores, entre eles vários associados da Coopersete. O evento começou na tarde do dia 23 de abril. A data da divulgação dos resultados não foi marcada. O evento teve o apoio da Coopersete.

Grupo Mão Amiga promove show beneficente em junho

O Grupo Mão Amiga presta trabalho voluntário de assistência a públicos diversos. No dia 10 de junho será realizado um show beneficente com objetivo de arrecadar fundos. Os organizadores anunciam a participação de diversos artistas o que certamente vai transformar a promoção em uma agradável tarde.

Os shows serão acompanhados de um delicioso almoço. A programação será realizada no espaço Tramelão que fica dentro do Parque de Exposição JK. A adesão custa R\$ 20 com direito ao almoço e os shows,

bebidas serão cobradas à parte.

Já estão confirmadas as seguintes atrações denominadas “Vozes Amigas”: Ailton de Castro, Amauri da Matta, Anderson Mota, Andrey do Cavaquinho, Bel Costa, Bruno Matias, Gláucia Coutinho, Leo do Pandeiro, Luciana Oliveira, Luciano Gabola, Mestre Saúva, Mercês Bertoldo, Nando Teixeira e Simone Costa.

O evento vai de 12 horas às 17 horas, sendo o almoço servido de 13 horas às 15 horas. Informações: (31) 99959-9860 ou 99527-6908.

SHOW BENEFICENTE
GRUPO MÃO AMIGA
DE SETE LAGOAS

ADESÃO: R\$ 20,00
BEBIDAS À PARTE

TRAMELÃO
PARQUE DE EXPOSIÇÕES JK
SETE LAGOAS

VOZES AMIGAS
Ailton de Castro, Amauri da Matta,
Anderson Mota, Andrey do Cavaquinho,
Bel Costa, Bruno Matias, Gláucia
Coutinho, Leo do Pandeiro, Luciana
Oliveira, Luciano Gabola, Mestre Saúva,
Mercês Bertoldo, Nando Teixeira e
Simone Costa

Informações e Vendas 99959-9860 | 99527-6908

BEBIDA LÁCTEA

- ✓ FRUIT SETE MORANGO - 1LT.
- ✓ FRUIT SETE MORANGO - 120ML.

LEITES

- ✓ LEITE SETE PASTEURIZADO INTEGRAL - 1LT.
- ✓ NOSSO LEITE PASTEURIZADO SEMIDESNATADO - 1LT.
- ✓ LEITE SETE DESNATADO TIPO C - 1LT.

MANTEIGA

- ✓ MANTEIGA POTE SETE - 200GR.
- ✓ MANTEIGA POTE SETE - 500GR.

DOCES

- ✓ DOCE DE LEITE SETE LATA - 800GR.
- ✓ DOCE DE LEITE SETE LATA - 10KG.

DOCES

- ✓ DOCE DE LEITE SETE BARRA - 500GR.
- ✓ DOCE DE LEITE SETE BARRA - 7KG.

QUEIJOS

- ✓ QUEIJO RICOTA FRESCA - 500GR.
- ✓ QUEIJO MINAS FRESCAL - 500GR.
- ✓ QUEIJO MINAS FRESCAL - 1KG.
- ✓ QUEIJO MINAS PADRÃO - 500GR.

Produtos Sete

MUSSARELA

- ✓ QUEIJO MUSSARELA - 500GR.
- ✓ QUEIJO MUSSARELA - 2KG.
- ✓ QUEIJO MUSSARELA BOLINHA - 500GR.

REQUEIJÃO

- ✓ REQUEIJÃO BARRA SETE - 500GR.
- ✓ REQUEIJÃO BARRA SETE - 1KG.

REQUEIJÃO

- ✓ REQUEIJÃO POTE SETE - 200GR.
- ✓ REQUEIJÃO POTE SETE - 300GR.

Cooperativa Regional de Produtores Rurais de Sete Lagoas Ltda.
Rua Dr. Renato Azeredo, 1807 - Centro - Sete Lagoas - MG
E-mail: vendas1@coopersete.com.br
Fone: (31) 98525-9310 / 3773-2899

O PRODUTOR PERGUNTA, A EMBRAPA RESPONDE



Pode-se utilizar o leite de soja (vaca mecânica) na alimentação dos bezerros?

O leite de soja não deve substituir o leite integral durante os dois primeiros meses de vida dos bezerros, isto porque os bezerros não têm as enzimas para digerir os nutrientes contidos na soja. Essa é a razão das diarreias que ocorrem nesses casos. A partir do segundo mês, o leite de soja pode substituir o integral, mas a mudança deve ser gradativa, levando-se três a quatro semanas para o bezerro passar a beber somente o leite de soja.

O que é cisticercose?

Cisticercose é uma parasitose que se localiza nos músculos dos bovinos. No Brasil, é geralmente encontrada em grande número de bovinos abatidos para consumo. Dependendo da extensão da contaminação e dos músculos acometidos, as carcaças contaminadas são condenadas, e só podem ser consumidas após o congelamento a -10°C por 15 minutos ou após o cozimento a 60°C . Os bovinos se contaminam pela ingestão de pasto contaminado por fezes semanas. Os seres humanos são os que possuem, no intestino, a forma adulta do parasito. No meio ambiente os ovos contaminam as pastagens e, quando ingeridos pelos bovinos, eles prosseguem seu desenvolvimento alojando-se nos músculos. As carnes dos bovinos afetados transmitem a Taenia para o ser humano. Em casos de animais confinados, é recomendável que os empregados sejam examinados e tratados periodicamente, para prevenir a contaminação dos animais. Recomenda-se, também, adotar normas de higiene e ter dependências sanitárias para os empregados que tratam dos bovinos.

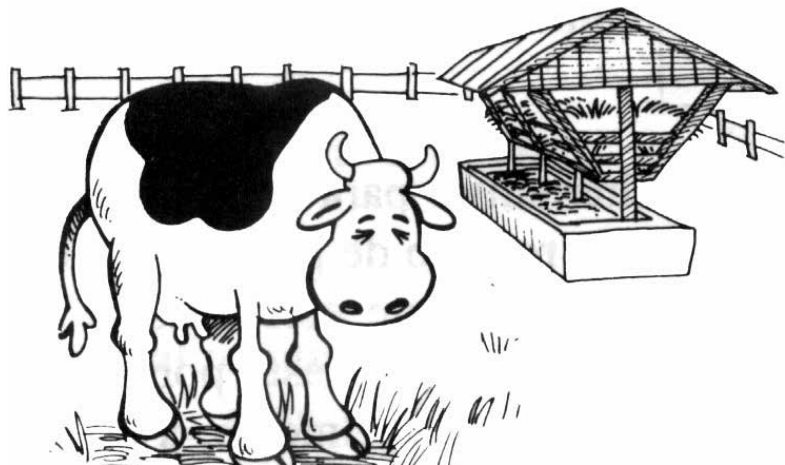

Na monta natural controlada, qual o momento mais apropriado para o touro fazer as cobrições?

Se a relação touro-vaca é baixa, de até 1:30, a vaca em cio pode ser mantida no piquete do touro durante todo o dia. Se o número de vacas por touro for maior que 30, a vaca é retirada do piquete do touro depois que o reprodutor praticar dois ou três saltos. Em dias quentes, recomenda-se que as cobrições sejam realizadas nas horas mais frescas (início da manhã ou final da tarde).



Qual o melhor método de formação de pastagens em morros?

Em áreas de morro, onde são grandes os riscos de erosão causada pelas chuvas, alguns aspectos devem ser considerados no programa de formação de pastagens. Um deles refere-se à escolha da espécie forrageira, que deve ter as características de rápido crescimento inicial e boa cobertura vegetal, protegendo, assim, o solo dos efeitos nocivos da erosão. Outro aspecto que tem de ser considerado é o preparo do solo, que deve envolver práticas de conservação pela manutenção parcial da vegetação existente. Assim, recomenda-se aração, gradagem e plantio da forrageira em faixas alternadas preparadas em nível, ou plantio em sulcos também preparados em nível, ou mesmo o plantio em covas. Deve-se considerar, também, a necessidade de adubação em função de análise química do solo.

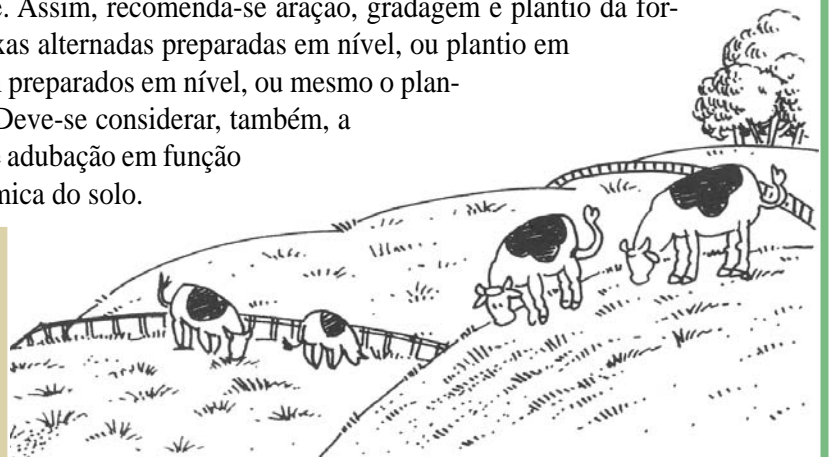

O fósforo é importante na reprodução? Por quê?

O fósforo é muito importante para o bom desempenho reprodutivo do rebanho, porque quando o animal está deficiente em fósforo ele passa a ingerir menos alimento, e isso afeta negativamente a reprodução.

SANTÉ
DETOX

Alimentos selecionados e 100% naturais
Sem adição de açúcar - Sem adição de água - Prensado a frio
PEÇA O SEU: 31 98728-5895

Mapeamento de terreno para reserva legal
Locação, nivelamento e monitoramento
Georreferenciamento (INCRA)
Processo de Titulação (ITER)
Levantamento Topográfico

Agrimensor:
Alex Martins
Figueiredo

Martins
TOPOGRAFIA E ENGENHARIA

Rua Randolfo Simões, 1.260
Sala 11 - Bairro Boa Vista
Sete Lagoas (MG)

Fone: (31) 3776-9452

Metro-Car
Aluguel de Veículos

31 3771-3598
31 99935-3598

Rua Benedito Valadares, 68
Centro - Sete Lagoas - MG

CUIDADOS

Amanda B. S. Gonçalves
UFSJMarcel F. de Souza
UFSJWalfrido M. Albernaz
Emater

Cobras: identificação e prevenção

O trabalho no campo coloca os agricultores e suas famílias diante de vários riscos, sendo que um dos mais perigosos são os animais peçonhentos. É muito importante saber identificar as cobras venenosas, prevenir contra sua picada e saber o que fazer em caso de acidentes. Embora sejam perigosas, as cobras são importantes para manter o equilíbrio ecológico, pois controlam roedores, e outros animais que podem se tornar pragas, caso não tenham este inimigo natural.

As serpentes causam cada vez mais acidentes, por serem discretas e ficarem escondidas. Mas isso não se restringe apenas ao meio rural ou às matas, cada vez mais se vê, principalmente em noticiários e jornais, acidentes nas cidades não só do interior, mas também nas capitais. A maioria dos acidentes com cobras são considerados um problema de saúde pública, e campanhas de prevenção e controle são necessárias em áreas de maior incidência.

A maioria das cobras serpentes não é peçonhenta, ou seja, não tem veneno. As venenosas são aquelas que possuem alguma substância tóxica para outros animais, inclusive para o ser humano. Exemplos de cobras venenosas: Coral, Jararaca, Cascavel, Surucucu, Urutu, Jararacuçu. Exemplos de cobras não venenosas: Falsa-coral, Jiboia. Na figura a seguir são apresentadas algumas características de cobras venenosas: cabeça com escamas, olhos pequenos, calda curta, formato da mordida. Já as não venenosas, geralmente apresentam cabeça com placas, olhos grandes, mordida característica e calda mais longa e que afina gradativamente.

COMO PREVENIR ACIDENTES COM COBRAS:

- Usar botas de cano alto ou perneiras de couro e luvas de cano alto;
- Verificar calçados, cobertas, e

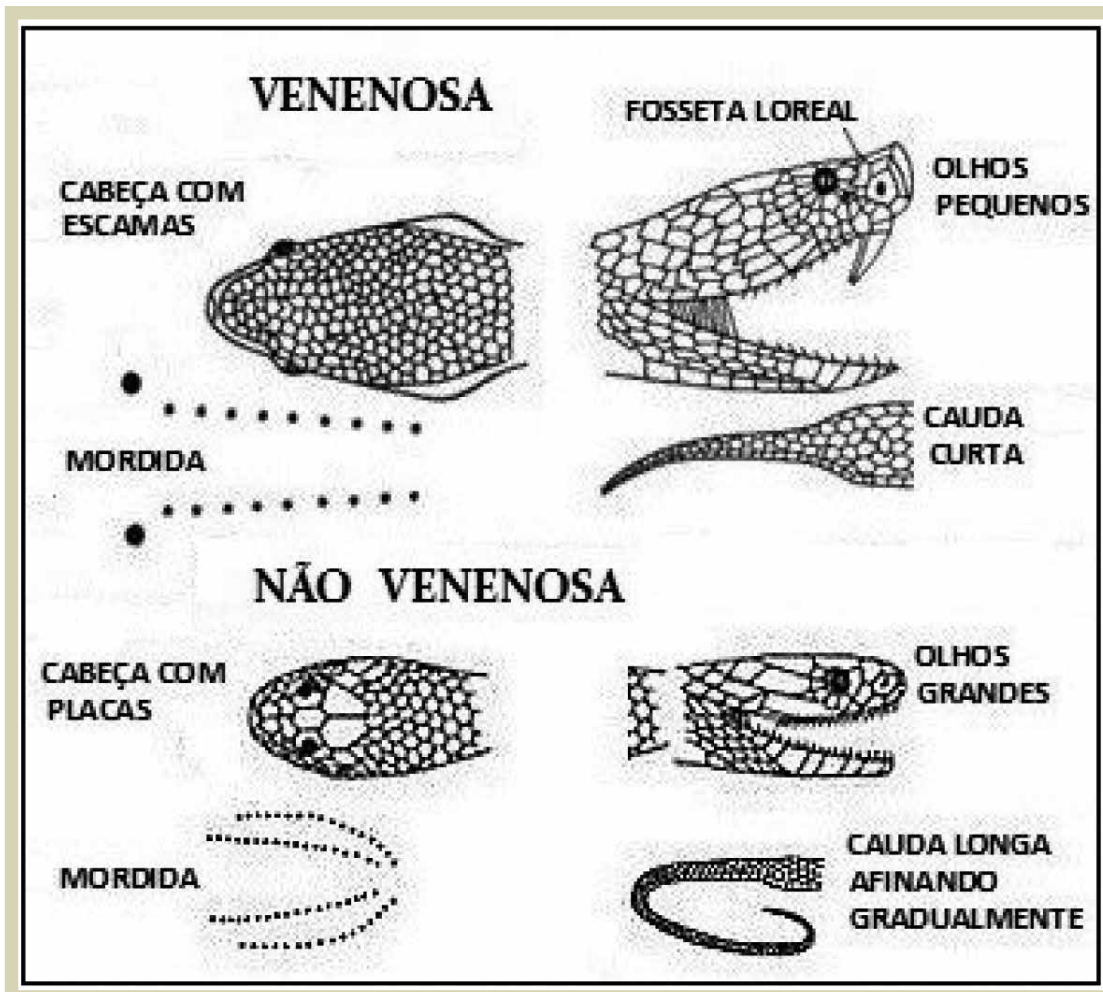

roupas antes de utilizá-los. Não somente serpentes, bem como outros animais peçonhentos podem utilizar calçados, sapatos e roupas como esconderijo, principalmente em ambientes rurais;

- Cuidado onde pisar, sentar ou deitar. Muitos animais podem estar camuflados ou escondidos, e desta forma passam despercebidos no ambiente;

- Evitar colocar mãos em buracos, ocos de árvores etc;

- Não acumular entulho, folhagem seca, lixo ou deixar a grama alta próxima da residência, pode atrair ratos, os quais também podem atrair serpentes;

- Jamais manusear serpentes com as mãos. Mesmo quando mortas elas ainda têm veneno em suas

glândulas. Ao ferir-se nas presas de uma serpente a pessoa pode ser envenenada, mesmo se a serpente estiver morta;

- Conservar o ambiente natural das serpentes e seus predadores naturais. Emas, seriemas, gaviões e gambás são alguns predadores naturais de serpentes. Proteger esses animais e o ambiente em que vivem evita que os mesmos (inclusive as serpentes) procurem refúgio próximo a ambientes ocupados pelo homem.

COMO PROCEDER EM CASO DE ACIDENTE

A maioria dos óbitos ocorre em pacientes que haviam recebido tratamento médico 6 horas ou mais

após a picada, indicando a importância de um atendimento rápido. Em caso de acidente com cobras, deve-se:

- Lavar o local da picada com água corrente. Não coloque nada no local da picada (pó de café, fumo, terra, fezes), pois além de não funcionar, tais substâncias podem causar intoxicação;

- Não amarrar ou fazer torniquete (garrote). O sangue deve circular normalmente. Impedir a circulação do mesmo pode aumentar os efeitos locais do veneno, como necrose ou gangrena (morte do tecido);

- Manter a calma e fazer pouco esforço. Manter o acidentado em repouso, evitando que ande ou corra. Caso a picada tenha ocorrido no pé ou na perna, procurar manter a parte

atingida em posição horizontal (elevada);

- Jamais faça cortes no local da picada. Realizar cortes próximo à picada não irá "retirar" o veneno. Alguns venenos podem inclusive provocar hemorragias e o corte aumentará a perda de sangue;

- Nunca tentar chupar o veneno. Após a inoculação do veneno, não se consegue retirá-lo do organismo. A sucção pode piorar as condições do local atingido;

- Beber apenas água. Beber álcool, cachaça ou querosene, além de não neutralizarem a ação do veneno, podem causar intoxicações;

- Procurar ajuda médica imediatamente;

- Em caso de aparecimento de serpentes a população deve acionar o Corpo de Bombeiros pelo telefone 193.

OBSERVAÇÃO - O soro anti-ofídico é o único remédio comprovadamente eficiente contra acidentes com cobras venenosas. Quando ministrado corretamente e no devido tempo, as chances de complicações devido à picada de serpente são remotas.

QUANTO CUSTA A PROTEÇÃO COM EPI?

A prevenção não custa caro e os equipamentos de proteção individual (EPI) podem ser encontrados no comércio, em lojas especializadas ou casas agropecuárias. Um par de perneiras pode custar entre R\$ 20,00 e R\$ 50,00 no comércio de Sete Lagoas. Já um par de luvas de couro, pode ser encontrado pelos preços de R\$ 10,00 a R\$ 20,00. Com certeza, o custo do tratamento e os prejuízos para a saúde são muito mais caros para os produtores e trabalhadores rurais.

Fonte de consulta: Cartilha serpentes de Viçosa e Região (2008); Sestr (2012); Vida Selvagem e urbana (2016).



PREV-ODONTO

Assistência Odontológica

Com um serviço de qualidade completo na área Odontológica e uma equipe especializada, a PREV-ODONTO oferece aos seus clientes os mais modernos métodos de tratamento.

- Implantes com parcelamento especial
- Clareamento dentário e Estética em geral
- Próteses
- Periodontia (tratamento da Gengiva)
- Odontopediatria (tratamento para crianças)
- Tratamento Endodôntico (Canal)
- Cirurgias
- Ortodontia (aparelhos Ortodônticos)

Endereço: Rua Monsenhor Messias, 272 . Centro . Sete Lagoas/MG . Tel.: (31) 3771-7201

Dr^a Luara Oliveira
CRD-MG 44107





MARCINHO

VEÍCULOS

Rua Benedito Valadares, 49 - Centro - Sete Lagoas
www.marcinhoveiculos.com.br **31 3772-1166**

Viaje de carro novo



aluguel de carros

Reservas: 31 3774-1166
 Rua Benedito Valadares, 52 -m Centro - Sete Lagoas
www.locvel.com.br

PROMOÇÃO
Diárias a partir de
R\$ 89,90
KM LIVRE
+ PROTEÇÃO

 EPAMIG INFORMA

Uso de cana-de-açúcar *in natura* na alimentação de bovinos

A cana-de-açúcar possui um enorme potencial para ser usada na forma de forragem no período seco, em razão de vantagens como: possibilidade de ser cultivada em grande parte do território brasileiro; considerada cultura semi-perene, de fácil implantação e condução; baixo risco agrônomico; alto rendimento forrageiro com elevada produção de matéria seca e energia (sacarose) por área; não necessita de conservação; a maturidade e utilização dão-se na entressafra (período de seca); disponibilidade de variedades com diferentes ciclos de produção (precoce, média e tardia); relativo baixo custo de produção e boa aceitabilidade pelos animais (bem consumida pelo gado).

Como desvantagens a cana apresenta baixo teor protéico, é pobre em minerais (como fósforo, enxofre, magnésio, zinco e cobre) e fibra de baixa digestibilidade (o que pode comprometer o consumo voluntário). Há que se considerar ainda que essa forrageira usualmente necessita de corte diário ou periódico que demanda mão de obra da propriedade.

A cana pode suportar diferentes níveis de desempenho animal, a depender de fatores como: à escolha das variedades utilizadas; o manejo agrônomico adotado; os métodos de colheita e eficiência de picagem do material, bem como as formas de utilização desse recurso forrageiro; além da suplementação nutricional adequada da cana e o correto balanceamento das dietas de acordo com as exigências das diferentes categorias animais e níveis de produção.

Dietas com cana *in natura*

Tradicionalmente, a cana *in natura* é utilizada no período seco do ano, período este que corresponde a sua maturação e máxima concentração de sacarose (energia).

A tecnologia de utilização de cana-de-açúcar + uréia na alimentação de ruminantes é bastante difundida e sempre destaca o correto emprego da técnica visando evitar intoxicação dos animais a qual, caso negligenciada, pode resultar em morte.

As bactérias existentes no rúmen dos bovinos são capazes de transformar o nitrogênio não protéico (NNP) da uréia em proteína microbiana, utilizando a energia proveniente da cana e enxofre. Como a cana-de-açúcar é deficiente deste mineral, há necessidade da inclusão de fontes de enxofre à uréia visando maximizar a produção de aminoácidos essenciais como metionina, cistina e cisteína.

O criador pode escolher a fonte de enxofre, a depender do preço e/ou disponibilidade: sulfato de amônio (contendo 24% de enxofre) ou sulfato de cálcio (contendo 17% de enxofre). A mistura recomendada é de 9 partes de uréia e 1 parte de sulfato de amônio ou 8 partes de uréia e 2 partes de sulfato de cálcio.

As recomendações iniciais eram a inclusão na cana picada de 1% de uréia + fonte de enxofre (ex.: sulfato de amônio) para aumentar os teores de PB (proteína bruta) na matéria seca de 2-3 para cerca de 10-12%, necessitando de aproximadamente uma semana de adaptação dos animais com a inclusão

da metade da dose, ou seja, 0,5% da mistura Uréia + fonte de enxofre na cana picada. Dietas exclusivas de cana + uréia + minerais resultam, normalmente, em manutenção do peso vivo e/ou ganhos mínimos.

Depois de algum tempo foi observado que a adição de 0,5% da mistura uréia + fonte de enxofre na cana picada com acréscimo de minerais e farelo de soja (fonte de proteína verdadeira) proporcionaram melhor desempenho animal com diminuição dos riscos de intoxicação.

Nesse sentido, pensando em otimizar a correção nutricional da cana-de-açúcar, pesquisadores da Epamig desenvolveram o Nitro-mineral Epamig Cana (Uréia = 55 Kg + Fosfato Bicálcico = 14 Kg + Sal Mineral = 20 Kg + Sal Comum = 5,0 Kg) com recomendação da dosagem de 14 g para cada Kg de cana picada e o Nitroprotéico Epamig Cana (Farelo de Soja = 83 Kg + Uréia = 5,2 Kg + Calcário = 1,2 Kg + Fosfato Bicálcico = 2,0 Kg + Sal Mineral = 6,4 Kg + Sal Comum = 1,6 Kg + Sulfato de Amônio = 0,6 Kg) com recomendação da dosagem de 50 g por Kg de cana picada. Trabalhos realizados na Epamig observaram bons resultados dos dois suplementos com maior destaque para o Nitroproteico Epamig Cana.

É importante destacar que é possível utilizar a cana-de-açúcar para animais mais produtivos, desde que a dieta seja devidamente corrigida para atender as exigências de produção. Comparativamente à



RETIFICA DIESEL SETE
SEGURANÇA E ALTA TECNOLOGIA

  www.retificadieselsete.com.br
FONE: (31) 3773-1557



Tambores, Bombonas e Ferragens
para fabricação de muros

TAMBORSETE

Fone: (31) **3771-3163**
Cel.: (31) **9791-2521**

Rua Agapito da Silva Melo, 14 - Jardim Amélia - Sete Lagoas



COMBUSTÍVEL DE QUALIDADE E PREÇO BAIXO É NO POSTO DA COOPERATIVA

Clenderson Corradi de Matos Gonçalves¹,
Adriano de Souza Guimarães²

a

FOTOS: ADRIANO GUIMARÃES



■ Figura 2- Cana-de-açúcar mal picada



■ Figura 2- Cana-de-açúcar devidamente picada

silagem de milho, usualmente há maior participação de alimentos concentrados nas dietas corrigidas contendo cana-de-açúcar como volumoso exclusivo, as quais podem não ser economicamente viáveis. A decisão sobre seu uso na propriedade deve ser embasado em critérios técnicos e econômicos. Um bom nutricionista de ruminantes seguramente pode formular a dieta contendo cana como volumoso único, reduzindo-se os riscos nutricionais por ocorrência de distúrbios metabólicos (ex.: acidose por excesso de concentrado na dieta), limitação de consumo (em detrimento da baixa digestibilidade da fibra da cana) e viabilizar seu uso para animais de maior exigência nutricional e potencial produtivo, sempre considerando o fator benefício/custo.

NOTA: Visando adaptação dos animais à uréia é de suma importância utilizar na primeira semana de uso a metade da dosagem recomendada dos concentrados, Nitroprotéico e Nitromineral Epamig, os quais devem ser bem misturados à cana-de-açúcar picada.

■ Figura 1- Cana-de-açúcar despalhada no campo. Durante a colheita, se possível, as folhas secas deverão ser retiradas mantendo-se as ponteiros ou escolher variedades de cana com despalha natural de colmos

Dicas e cuidados no fornecimento de cana para bovinos visando otimização da ingestão

> Colher a cana no ponto de maturação de máximo valor nutritivo, ou seja, relação FDN/POL (POL = teor de sacarose aparente da cana) baixa. Quanto menor o teor de FDN e maior o teor de açúcar, melhor!

> Durante a colheita, se possível, as folhas secas deverão ser retiradas mantendo-se as ponteiros (Figura 1) ou escolher variedades de cana com despalha natural de colmos. O uso de cana sem palha tende a aumentar o seu consumo!

> Armazenar a cana em local ventilado, à sombra, sem picar por no máximo 2 dias.

> Só triturar o material no momento do fornecimento aos animais. A cana fermenta rapidamente, portanto só picar a quantidade que será consumida pelos animais!

> Amolar as facas e contra-facas da picadeira para permitir um corte reduzido da forragem (Figura 2). Ideal < 6 mm!

> Os cochos devem ser bem dimensionados (0,70 m/animal), preferencialmente cobertos e com o fundo perfurado para o escoamento de água. Manter os cochos limpos,

tomando-se o cuidado de limpar todos os “cantos” antes do fornecimento de uma nova quantidade de cana. Retirar toda cana azeda do cocho!

> A fermentação da cana (alcoólica) reduz o valor nutricional do alimento e sua aceitação pelos animais, consequentemente o consumo é reduzido. Bom manejo de cocho!

> Disponibilizar mistura mineral de qualidade aos animais como também água limpa, de qualidade e à vontade. Não deixar faltar!

> Realizar práticas que maximizem o consumo de matéria seca por animal por dia. Promover conforto térmico ao animal!

> Os bovinos devem ser adaptados ao consumo de uréia. Misturar a uréia de forma homogênea à cana e fornecer diariamente sem interrupções. Desejável associar fontes de proteína verdadeira à cana com uréia (ex.: farelo de soja) acrescido de um núcleo mineral. Fontes de proteína verdadeira em dietas com cana + uréia aumenta a produção dos animais!

CONSIDERAÇÕES FINAIS

- Dietas com cana obrigatoriamente devem ser corrigidas quanto aos teores de proteínas e minerais para ser ter bons resultados na alimentação de ruminantes.

Sempre utilizar a cana madura, pois cana imatura apresenta baixa concentração de açúcares solúveis (energia) e proporcionalmente maior concentração de fibra.

A cana-de-açúcar deve ser utilizada preferencialmente em sua forma in natura, despalhada, associada a todo manejo possível de ser realizado objetivando maximizar seu consumo.

Estratégias nutricionais na fazenda envolvendo o uso de outros volumosos como pasto, silagens (milho, sorgo ou capim) e os fenos são tecnicamente recomendadas.

Sua elevada produção por área, a manutenção da qualidade durante o período seco, dentre outras características, viabiliza e justifica o emprego da cana na alimentação de bovinos pelo país afora como alternativa estratégica interessante.

¹Zootecnista, D. Sc. Nutrição de Ruminantes. Pesquisador EPAMIG Sul, Lavras-MG; ²Zootecnista, M. Sc. Produção de Ruminantes. Pesquisador EPAMIG Sul, Campo Experimental de Lavras - CELA, Lavras-MG

MANUTENÇÃO e VENDAS de equipamentos agrícolas



Faça uma cotação e compre sua máquina ou equipamento através das linhas de Crédito Rural do



(31) 3771-2310
(31) 98827-7090

Rua Almenara, 82
Bairro Santa Eliza
Sete Lagoas - MG

PRADO & CUNHA
MÁQUINAS E ACESSÓRIOS

Convênio de mudas de Cana da Epamig com a Coopersete

Em abril de 2018, a Epamig e a Coopersete renovaram pela sétima vez consecutiva um convênio para produção de mudas de cana-de-açúcar com variedades melhoradas, testadas na Epamig, em Prudente de Moraes. Produtores que quiserem melhorar seus canaviais, com variedades de maior potencial produtivo, e se tornar um multiplicador de mudas, são beneficiados

com o programa. Em 2017, foram entregues 18.815 kg de mudas para oito produtores cooperados que manifestaram interesse. Os viveiro de mudas de cana na Epamig também serve para difusão de tecnologia. No ano passado, recebeu cinco visitas técnicas, compreendendo um público de 360 pessoas, entre produtores, técnicos e estudantes.

CAVALGANDO

Por: Ti Rei



Tradicional Comitiva preserva o espírito dos Tropeiros



Cavalo uai. Quem nunca perdeu o estribo quando estava na carreira? Quem nunca caiu do cavalo? Quem nunca ficou com a unha do pé roxa por causa de um pisão equino? Quem nunca chamou seu cavalo de filho? Quem nunca pediu pra ver se seu cavalo estava mancando, ou se a barrigueira estava bamba? Quem nunca machucou o pé com a bota nova? Quem nunca tomou um banho lavando seu cavalo? Quem nunca viu um filme só porque tinha um cavalo na trama? Quem nunca ficou bronzeado com a marca da camiseta? Quem nunca correu atrás de um cavalo fujão? Quem nunca teve uma roupa suja com baba de cavalo? Quem nunca esfregou um joelho na cerca ou no poste? Quem nunca contou segredos para pra seu cavalo, sabendo que ele seria o único que poderia ter certeza que não contaria para ninguém? A resposta para todas as perguntas, esta no simples fato de que, uma pessoa que nunca passou por nada disso ainda não sabe o que significa a felicidade!

Integrantes da Tradicional Comitiva, organizando para fazerem em junho a 30ª cavalgada para participar do 231º Jubileu do Senhor Bom Jesus. Para somar mais de 6.000 cavalgantes, que recebem a bênção de 13 a 24 de junho em Conceição do Mato Dentro. Sempre vão e voltam montados, 20 integrante com dois animais, mais 4 cargueiros, que são os muares que vão com as cangalhas levando a bruacas, que são as bolsas de couro cru (O Waldir me falou que achou que bruaca era mulher feia) 4 marcha na ida, 3 marcha no volta, na volta é sempre mais rápido, até parece que diminui a distância. Mantas protetoras de lombos, selas, sempre ajeitadas e reformadas por; Maguinho e Giselia, e grande equipe na Selaria Sete.

no curral de cerca de candeia, a boiada carreira, que belezura, foi sendo atrelada; Guia, pé de guia, coice. Não precisa a junta do pé de coice, a carga é pouca, a distancia é só uma légua. As cangas guardadas nas duas traves presas aos barrotos do telhado, caiu certa no pescoço da junta de bois zulêgos, estendida a esteira e o caniço, o Leonardo afivelou as brochas aos canzís. Atravessou a chavelha a tiradeira, que ficou presa. Estas tiradeiras, em numero de três, ficavam de pé, no canto, pra cachorro não roer os cabos de couro, sebtos e escorregosos de tanto sebo.

Depois a junta de bois araçá, bois de aspas grande, e por ultimo os bois de coice, essa junta, ficava no pastinho dos bezerros, bem perto da casa sede, fortes, pescoços grosso, pêlos das ancas raspado pelo roçar do carro nas descidas das encostas. Encostou no cabeçalho do carro, a junta de coice; a tiradeira foi presa pelo tramoeiro na orelha de madeira, junto com a

canga, arrematando terminando o serviço. E o Leonardo chamou na guia; _ Vem cá Tição, segura Meia Noite. Aquela beleza de carro de boi, mesa de puro óleo de bálsamo, rodeira tacheada, eixo de sucupira, chumaço de canela branca, bão demais pra puxar toada sentida, assim pusesse em cima carga pesada. E o carro roncou, o arreamento gemendo, os canzís estalando. Toada conhecida aquela uma. E a boiada puxou em passo lento, modorrenta, em direção do paiol que ficava ao lado do engenho.

Neste instante, integrantes da Tradicional Comitiva, já com a tropa selada, entram na cozinha para o café/almoço daquela manhã, as panelas areadas brilhavam nas trempes emparelhadas. Vamos comer moçada, de agora pra frente, não sabemos onde, nem quando vamos comer de novo! E os cavalgantes se fartaram. Melhor abreviar, já que temos de ir mesmo, convém ser agora, evitando cavalgar no escuro. Gente especial aquela uma. As

despedidas com os olhos marejados d'água, o fazendeiro falava muito, quem sabe tentando disfarçar sentimento. Não pode apertar o passo desta tropa que tem tantas léguas a cavalgar. Nas veredas num tem segredo, depois carece ficar atento, assim principiar descer a Serra, a turma de traz, convém andar com a turma do meio, que vai andar com a turma da frente, descer com cuidado, passando o lançante, dali em diante facilita. E o gordurão meloso cresceu desembaraçado em roda do mato, atapetando tudo, a semente avermelhando. Em antes das 18:00 h, o sol se escondeu na ramaria, os cavalgantes atravessaram a matinha, largando de banda a morada do Mirto. Cavalgante respirou forte a leve aragem, se ajeitando confortável sobre a sela, recém ajeitada por Maguinho. E não é? mais duas marcha, chegam ao Santuário do Senhor Bom Jesus, onde um Bispo, ou um padre de missa devidamente paramentado, vai dar a bênção para a Comitiva.

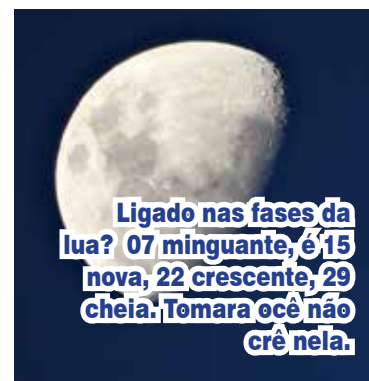

Ligado nas fases da lua? 07 minguante, é 15 nova, 22 crescente, 29 cheia. Tomara você não crê nela.

Oficina do Marcelo
REFORMAS E CONSERTOS DE MÁQUINAS EM GERAL

Marcelo Henrique Martins
(MECÂNICO)

(31) 3773-8448/ Cel.: 9.9917-6938

Avenida Múcio José Reis (Av. Norte Sul)
Nº.793, bairro Nossa Sra. das Graças
CEP: 35.700-489 - Sete Lagoas-MG

Tambores, Bombonas e Ferragens
para fabricação de muros

TAMBORSETE

Fone: (31) 3771-3163
Cel.: (31) 9791-2521

Rua Agapito da Silva Melo, 14 - Jardim Amélia - Sete Lagoas

Ponto churrasco

3776-0439 Antecipe seu pedido. Ligue!

Av. Antônio Olinto, 1373 A, Centro
Direção: Pedro e Elza

f.pontochurrasco.com.br

Registro e baixa de empresas, contratos, Imposto de Renda, contabilidade rural e serviços contábeis em geral

Fones: (31) 3771-1444
3771-1004 | 98498-8805

Escritório VILA

contabilidade@escritorioavila.com.br | Rua Paraná, 216 - Boa vista

RAILOC

Andaimes
Escoramentos
Máquinas

3774-1818

LOJA COOPERSETE

Completa
**Farmácia
Veterinária**



MSD

Medicamentos com
preços promocionais



Confecções



Calças | Camisas | Sapatos

**ORDENHA
MECÂNICA**

Peças de várias marcas
Limpeza de equipamentos
e tanques de expansão

PEQUENOS ANIMAIS

Rações e produtos diversos



**LONA
DE QUALIDADE**

Dupla Face. Produzida
com resina virgem e
aditivos Anti-UV e
Anti-Oxidante
Durabilidade de 12 meses
no campo. Disponível em:
4, 6, 8, 10 e 12 metros



Coopersete

Fone: (31) 3779-2370

Rua Ulisses de Vasconcelos, 23

PORTAS ABERTAS PARA A POPULAÇÃO! TODO MUNDO PODE COMPRAR!

VOLUME DE LEITE

Leite recebido em ABRIL/2018
3.396.314 litros

Número de fornecedores:
190

Média diária de litros de leite recebidos pela COOPERSETE

- Abr/17: 113.364
- Mai/17: 113.845
- Jun/17: 115.300
- Jul/17: 121.702
- Ago/17: 126.972
- Set/17: 129.893
- Out/17: 132.204
- Nov/17: 132.983
- Dez/17: 129.820
- Jan/18: 127.542
- Fev/18: 123.884
- Mar/18: 119.264
- Abr/18: 113.210

MILHO VERDE PICADO de alta qualidade



Fones: (31) 99618-1920

RAILOC

Andaimes
Escoramentos
Máquinas

3774-1818

MAIORES FORNECEDORES

Relação dos 100 maiores fornecedores de leite da COOPERSETE, no mês de ABRIL/2018

PRODUTOR	VOLUME MENSAL	DIÁRIO
001 Victor Collin de Noronha Guarani.....	1.060.182	35.339
002 Mauro Antônio Costa de Araújo.....	238.061	7.935
003 Maria do Carmo de Oliveira.....	126.170	4.206
004 Aroldo Plínio Gonçalves.....	96.331	3.211
005 Marcelo Candiotto Moreira Carvalho.....	94.619	3.154
006 Luís Eduardo Loureiro Cunha.....	87.196	2.907
007 Geraldo Cândido Machado.....	73.967	2.466
008 César Eduardo Brandão Sarmento.....	64.846	2.162
009 Epamig.....	60.498	2.017
010 Adilson Guimarães Capanema.....	58.187	1.940
011 Agostinho Gonçalves Dias.....	50.136	1.671
012 Ilacir Pereira de Amorim.....	49.072	1.636
013 Sérgio França Leão.....	46.571	1.552
014 Ivan Leão França.....	43.855	1.462
015 Cléber Mário Borges.....	40.046	1.335
016 Mário Lúcio Zumpano.....	39.034	1.301
017 Clécio da Silva França.....	38.521	1.284
018 Eymard Timponi França.....	37.202	1.240
019 Fazenda do Riacho Ltda.....	37.037	1.235
020 Cláudio Notini Batista.....	36.172	1.206
021 Marcia De Fatima Moreira.....	36.170	1.206
022 Aduino Augusto Nascimento Feitosa.....	33.657	1.122
023 Joaquim Nery.....	28.873	962
024 Afonso da Silva Ferrão.....	27.640	921
025 Belkiss França Paiva.....	24.799	827
026 Carlos Antônio Figueiredo Amorim.....	23.399	780
027 Marcos Miguel Tavares.....	22.972	766
028 Marcos Alves Costa.....	22.629	754
029 Marcelo Azeredo Barbosa.....	21.799	727
030 Edimilson Lourenço de Freitas.....	21.769	726
031 Maurílio Vaz de Melo.....	20.451	682
032 Amaril Franklin.....	20.259	675
033 José Arlindo Maciel.....	20.256	675
034 Leonardo Moreira Leal.....	19.377	646
035 Vera Campolina Marques Ferreira.....	19.197	640
036 Guilherme Guimarães Santana.....	18.049	602
037 José de Paula Filho.....	16.829	561
038 Otacílio Amarante Pereira Almeida.....	16.283	543
039 Juscelino Álvaro Ferreira Silva.....	15.391	513
040 Sylvio Romero Perez de Carvalho.....	15.310	510
041 José Roberto.....	15.231	508
042 Celso Aparecido de Oliveira.....	13.715	457
043 Geraldo Eustáquio Moreira.....	13.639	455
044 Edson Lourenço de Freitas.....	13.579	453
045 Olavo Martins Figueiredo.....	12.799	427
046 Monica Mascarenhas Lopes.....	12.154	405
047 Espólio de Joaquim Henrique Nogueira.....	10.661	355
048 Alexandre Lopes Lacerda.....	10.600	353
049 Carmélio Portilho Maciel.....	10.140	338
050 Maria das Dores Teixeira.....	9.895	330

PRODUTOR	VOLUME MENSAL	DIÁRIO
051 Honório Gontijo Lacerda.....	8.412	280
052 Mauro Dias Barbosa.....	8.336	278
053 Carlos Soares da Cunha.....	8.236	275
054 Carlos Mauricio Vasconcelos Gonzaga.....	8.158	272
055 Fernando de Oliveira Dutra.....	8.084	269
056 Janor de Santana Guimarães.....	8.057	269
057 Ednaldo dos Santos Tavares.....	8.019	267
058 José Roberto de Souza Selayzim.....	7.988	266
059 Wallace P de Araújo.....	7.735	258
060 Geraldo Ribeiro Júnior.....	7.494	250
061 Nilton de Freitas Maciel Tavares.....	7.036	235
062 Hélio Pereira de Avelar.....	6.665	222
063 Espólio de José Faustino Lara.....	6.600	220
064 Geraldo Marques de Vasconcelos.....	6.515	217
065 Adilson Evangelista Silva.....	6.485	216
066 Marcelo Elias Rigueira.....	6.388	213
067 Pedro Elysio Freitas Figueiredo.....	6.143	205
068 Espólio de Glória Maria Barbosa Silva.....	5.949	198
069 Roxane Alves França.....	5.943	198
070 Sávio Augusto Dias de Oliveira.....	5.912	197
071 Ênio Miranda Figueiredo.....	5.901	197
072 Antônio de Castro Matoso.....	5.857	195
073 Benedito Antônio de Souza.....	5.559	185
074 Moacir Ribeiro de Matos.....	5.408	180
075 Onésimo Martins Figueiredo.....	5.243	175
076 Omar Lourenço de Azeredo.....	5.160	172
077 Eduardo Vicente Rabelo Amorim.....	4.943	165
078 Flávio Darlan Vasconcelos Reis.....	4.916	164
079 Marcos Geraldo Moura.....	4.895	163
080 Mauro Sérgio Alves França.....	4.886	163
081 Hélio Manoel de Carvalho.....	4.809	160
082 Espólio de Edson Brandão Guimarães.....	4.772	159
083 Cássio Martins Amorim.....	4.592	153
084 João Bernardino de Souza Neto.....	4.503	150
085 Ernane Gonçalves de Paula.....	4.487	150
086 Roney Batista Pereira.....	4.219	141
087 Paulo Rogério Campolina Paiva.....	4.177	139
088 Leonardo França Azeredo.....	4.159	139
089 Manoel Ribeiro da Silva.....	4.102	137
090 Domício de Campos Maciel.....	3.844	128
091 Carlos Ribeiro de Matos.....	3.762	125
092 Delvo Martins Figueiredo.....	3.719	124
093 Agropecuária Marfil Ltda.....	3.700	123
094 Luís Antônio do Amaral.....	3.641	121
095 Denis Matoso França.....	3.619	121
096 Inácio Benito Pereira.....	3.552	118
097 Gilson Lourenço de Freitas.....	3.528	118
098 Geraldo Marcos Cunha.....	3.524	117
099 Arísio Alves França.....	3.521	117
100 Ivan Moreira Braga.....	3.395	113

Venda de máquinas e implementos agrícolas
Representante JF na região de Sete Lagoas



PRADO & CUNHA
MÁQUINAS E ACESSÓRIOS

Rua Almenara, nº82 - B. Sta Helisa (31)3771.2310 (31) 98827.7090

MELHORES NA QUALIDADE DO LEITE

Melhores resultados do conjunto pago por qualidade de leite

ABRIL/2018

DEDICAÇÃO EM PRODUZIR

Os 20 melhores cooperados ao lado receberam as maiores BONIFICAÇÃO DE QUALIDADE DO LEITE. A avaliação engloba as análises de Contagem Bacteriana Total (CBT), Contagem de Células Somáticas (CCS), Proteína e Gordura. Os associados merecem o devido reconhecimento pela dedicação em produzir leite de qualidade.

PRODUTOR	BONIF(R\$)
Múrcio José Silva	0,2292
Olavo Martins Figueiredo	0,2287
Ricardo Augusto Drummond	0,2282
Newton Alves Silva Filho	0,2125
Wallace P de Araújo	0,2113
Carlos Maurício Vasconcelos Gonzaga.....	0,2099
Luciano Drummond Procópio	0,2098
José Geraldo Viana	0,2037
Frederico Tavares.....	0,2015
Cláudio Marcelo De Paula.....	0,1908
Sandra dos Santos Filgueiras	0,1879
Espólio de Edson Brandão Guimarães	0,1875
Fernando de Oliveira Dutra	0,1875
Sérgio Henrique Figueiredo Carvalho	0,1874
Raul Diniz Neto	0,1857
Epamig.....	0,1846
Siderpa Energética e Agropecuária Ltda.	0,1841
Inácio Benito Gomes Pereira.....	0,1838
Mauro Antônio Costa De Araújo	0,1831
Dênis Matoso França	0,1829

Relação dos associados da Coopersele que conseguiram os melhores resultados na análise de qualidade do seu leite, tendo como critério individual a Porcentagem de Gordura (MG), Contagem Bacteriana (CBT), Contagem de Células Somáticas (CCS) e Porcentagem de Proteína Total (PT)

PORCENTAGEM DE MATÉRIA GORDA

PRODUTOR	PROD. leite/mês	%MG
Moacir Diniz Lima.....	613	4,93
Antônia Clélia Moreira Cota.....	949	4,88
Diniz Gomes Tameirão Filho	1.917	4,86
Hélio José Duarte	1.897	4,51
Frederico Tavares.....	2.091	4,50
Múrcio José Silva	2567	4,50
João Henrique Flister.....	961	4,44
Jordane Abreu Rezende	1713	4,38
Fabiano Henrique Batista	956	4,35
Januário Fraga.....	3.165	4,31
Ivan Leão França	43855	4,30
Olavo Martins Figueiredo	12.799	4,28
Nelito Castro Martins Figueiredo	1500	4,28
Epamig.....	11916	4,27
Marcelo Candiotto Moreira Carvalho.....	94619	4,26
Flávio Darlan Vasconcelos Reis.....	4916	4,26
Celina Puntel Candiotto de Carvalho	7200	4,26
Bernardo Puntel Candiotto de Carvalho	3000	4,26
Mônica Mascarenhas Lopes.....	12154	4,25
Helvécio Marques	3.082	4,24
Fernando de Oliveira Dutra	8084	4,24
Airton Moura Fonseca.....	1105	4,24

CÉLULAS SOMÁTICAS

PRODUTOR	PROD. leite/mês	%CCS
João Bernardino De Souza Neto.....	4.503	98.346
Lázaro Horta Lara.....	944	104.957
Luiz Henrique Figueiredo	1.508	125.000
Ricardo Augusto Drummond	1.154	125.666
Geraldo Pereira dos Santos	490	134.000
Pedro Elycio Freitas Figueiredo.....	6.143	140.968
José Geraldo Viana	1384	146.458
Marcos Adão da Silva	1.914	148.459
Nelson Honório da Silva	1.446	153.039
Geraldo Ribeiro Júnior.....	7.494	163.790
José Manoel de Carvalho	1573	164.438
Siderpa Energética e Agropecuária Ltda.	1455	164.675
Cláudio Marcelo de Paula.....	896	164.864
Carlos Mauricio Vasconcelos Gonzaga.....	8158	173.465
Epamig.....	41.538	177.820
Mauro Antônio Costa de Araújo.....	34.946	185.903
Sérgio França Leão	46.571	184.957
Newton Alves Silva Filho	3.003	186.976
Adauto Augusto Nascimento Feitosa.....	33.657	189.066
Denis Matoso França	3.619	191.374
Abel De Figueiredo Rossi.....	1.206	196.469

CONTAGEM BACTERIANA

PRODUTOR	PROD. leite/mês	%CBT
João Bernardino de Souza Neto	4.503	2.000
Epamig.....	41.538	2.449
Flávio Guimarães da Rocha	1.117	3.873
Geraldo Pereira dos Santos	490	4.000
Mauro Antônio Costa de Araújo.....	34.946	4.000
Mônica Mascarenhas Lopes.....	12154	4.243
Otacílio Amarante Pereira Almeida.....	16.283	4.472
Adauto Augusto Nascimento Feitosa.....	33.657	4.583
Wagner Munaier e Silva	2.292	4.899
Aroldo Plínio Gonçalves.....	96331	5.000
Cléber Mário Borges	40.046	5.000
Adilson Guimarães Capanema.....	58.187	5.477
Marcelo Elias Rigueira	6.388	5.477
Belkiss França Paiva.....	24.799	5.657
Luciano Drummond Procópio	2.253	5.916
Espólio Edson Brandão Guimarães	4.772	6.000
Marcos Miguel Tavares	22.972	6.000
Wallace P de Araújo	7.735	6.245
Marcos Adão da Silva	1.914	6.633
Nelson Honório da Silva	1.446	6.633
Sérgio França Leão	46.571	6.928

PORCENTAGEM DE PROTEÍNA TOTAL

PRODUTOR	PROD. leite/mês	%PT
Múrcio José Silva	2567	3,76
Olavo Martins Figueiredo	12799	3,75
Nelito Castro Martins Figueiredo	1500	3,75
Carlos Mauricio Vasconcelos Gonzaga.....	8158	3,73
Luciano Drummond Procópio	2.253	3,71
Airton Moura Fonseca.....	1105	3,70
Moacir Diniz Lima.....	613	3,67
Ricardo Augusto Drummond	1154	3,67
Espólio de Américo Ferreira Júlio	1523	3,65
Geraldo José Duarte De Paula	2589	3,65
Antônio Fernandino Bahia Filho	1476	3,65
José Geraldo Viana	1384	3,64
Euber Geraldo de Figueiredo	2221	3,63
Sandra dos Santos Filgueiras	2.794	3,63
Fernando de Oliveira Dutra	8084	3,62
Newton Alves Silva Filho	3003	3,61
José Nogueira Guimarães	1351	3,60
Luiz Nei Pereira Da Silva.....	1127	3,60
Eros Valadares da Silva	1773	3,58
Diniz Gomes Tameirão Filho	1917	3,58
Helvécio Marques.....	3082	3,57
Joaquim Nery.....	12648	3,57

COM A AUTOMAX, PRODUTOR RURAL TEM MAIS VANTAGENS PARA SAIR DE FIAT!

STRADA WORKING
1.4 FLEX CC 2018
R\$ 37.412,00

STRADA HARD WORKING
1.4 FLEX CC 2018
R\$ 42.998,00

FIORINO 1.4 FLEX
2018
R\$ 46.377,00

PROGRAMA MAIS ALIMENTOS - PRONAF

Taxas de juros de 5,5% a.a.

Com prazo de até 5 anos e carência de até 1 ano!



Willian Breseno
(31) 3299-0437
(31) 99136.8071



Procure seu gerente no Banco do Brasil

Av. Raja Gabólio, 2222, Estoril



Valores vigentes até 30/06/2018.

Consulte condições na concessionária

Mantenha as informações do seu veículo em dia

CASO

Eustáquio Márcio de Oliveira

Palavras Mágicas

A história de hoje é uma colaboração do meu amigo Marcus Caetano, da M Prado Consultoria. Segundo ele, um grande amigo dele, homem trabalhador, de hábitos caseiros, pai de família, sempre voltava para casa rigorosamente no mesmo horário, de segunda a sexta-feira. Por isso, sempre se recusava a participar das tradicionais saídas que a turma costumava promover nos finais de semanas.

Mas, tudo tem a sua primeira vez. No aniversário do chefe, depois de muita insistência, o jovem resolveu sair com o grupo de colegas para uma rápida comemoração com o superior. Como sabia que a mulher não concordaria, preferiu não avisar que chegaria tarde naquele dia.

Apesar de ter tentado várias vezes sair mais cedo, acabou cedendo aos apelos dos companheiros e ficou até bem tarde na confraternização, onde a conversa estava boa, a cerveja geladinha e sempre acompanhada de finos tira-gostos.

Finalmente, depois de umas dez "saideiras", já bastante embriagado, o comportado rapaz conseguiu sair da farra e foi para sua casa, de taxi, porque não estava em condições de dirigir automóveis.

A viagem de taxi teve o condão de piorar a sua embriaguez. Com muita dificuldade, pagou a corrida e se arrastou até a porta da sua casa. Embora tivesse a chave, não conseguiu abrir a porta. Não teve outro recurso a não ser tocar a campainha e esperar a sua mulher vir socorrê-lo.

Assim que a porta foi aberta, o embriagado caiu no meio da sala; tentou se levantar e acabou derrubando o aquário, que se partiu em vários pedaços. Antes que a esposa falasse alguma coisa, o marido ordenou que ela fritasse os peixinhos

que se debatiam no chão, para ele rebater mais uma pinga.

A mulher era muito brava e resolveu esclarecer aquela situação, apesar da presença dos filhos e da empregada.

Para isso, agarrou o pobre pelo pescoço, tentou arrastá-lo para o quarto, sob tapas e chutes. Com o homem já quase abatido, a esposa pegou uma faca e o marido desmaiou.

No dia seguinte, ao acordar, envergonhado, com muita ressaca, física e moral, dor de cabeça e vaga lembrança dos acontecimentos da noite anterior, o bom marido percebeu que estava na cama, nu, coberto com um lençol branco, mas inteiro, sem lesões significativas.

Um pouco aliviado, o homem se vestiu e saiu cuidadosamente do quarto para fazer uma investigação sobre o que iria enfrentar.

Foi primeiro ao quarto do filho mais velho, de oito anos de idade, que assistira ao show da véspera. O menino tranquilizou o pai, disse que a mãe já estava na cozinha preparando um café da manhã especial para ele.

Curioso, o nosso amigo quis saber todos os detalhes da sua chegada em casa na noite anterior.

O filho explicou: "foram as palavras mágicas que o senhor disse que salvaram a sua vida. Quando a mamãe se aproximou com uma faca na mão e tentou abrir a sua camisa, o senhor disse - mulher, não toque em mim, eu já lhe disse várias que sou casado e que amo minha esposa e, por isso, não me envolvo com piranhas."

Eustáquio é presidente da Cooperativa dos Produtores Rurais de Abaeté e Região Ltda. Periodicamente, publica seus casos no COOPERANDO.

PROFISSIONAIS QUE PRESTAM SERVIÇOS NA REGIÃO DE SETE LAGOAS

<p>ADVOGADA ANA CAROLINA MACHADO Fone: (31) 97348-3874</p> <p>Aposentadoria por Invalidez, por Idade, por Tempo de Contribuição, Rural e Especial. Auxílio Doença/Acidente/Reclusão; Pensão por Morte e LOAS.</p>	<p>ADVOGADO GUILHERME HENRIQUES Fone: (31) 98723-0868</p> <p>Aposentadorias Rural, por Idade, por Tempo de Contribuição e Especial, Pensão por Morte; Auxílio Doença; Aposentadoria por Invalidez</p>	<p>AGRIMENSOR ADRIANO VERDOLIM Celular: (31) 99892-4688</p> <p>Divisão geodésica de fazendas Marcação de curvas de nível Loteamento - Chacreamento Desmembramentos de áreas</p>
<p>AGRIMENSOR ALEX (31) 99125-1783 Fone: (31) 3776-9452</p> <p>Levantamento topográfico. Medições de Fazendas, chácaras, lotes, divisões. Desmembramentos</p>	<p>AGRÔNOMO DURVAL ALMEIDA PAIVA Fone: (31) 3026-2650 Celular: (31) 99648-4526</p> <p>Licenciamento Ambiental, Outorgas, CAR, Perícia Ambiental, Projetos de Irrigação e Consultorias.</p>	<p>AGRÔNOMO RODRIGO REIS Celular: (31) 99979-6156 Fixo: (31) 3771-8491</p> <p>Topografia. Reserva Legal. Georreferenciamento. Outorga. CAR. Licenciamento Ambiental</p>
<p>ARQUITETA VIVIANE FRANÇA Celular: (31) 99691-4178</p> <p>Arquitetura Urbanismo Interiores</p>	<p>ASSIST. TÉCNICA PRADO & CUNHA Fone: (31) 3771-2310 Celular: (31) 98827-7090</p> <p>Manutenção em geradores, máquinas agrícolas etc</p>	<p>ELETRICISTA EFICAZ GIL ELETRICISTA WhatsApp: (31) 99710-3393 eficazeletrica.sl@gmail.com</p> <p>Rede dados, telefone, elétrica, padrão de luz, automação, quadro de força. Atendo na cidade e todas as regiões. Residencial, indústria, granjas, fazendas, etc.</p>
<p>ENGENHEIRO CIVIL RAFAEL MOREIRA Celular: (31) 99875-4808 rafaelmoreira@gmail.com</p> <p>Projetos de Pavimentação, Drenagem Pluvial, Sistemas de Abastecimento de Água e esgotamento Sanitário</p>	<p>ENGENHEIRO MARCUS CRISTELLI Tim: (31) 99195-9975 Vivo: (31) 99910-9975</p> <p>PROJETOS DE OUTORGA E LICENCIAMENTO AMBIENTAL</p>	<p>SAÚDE OCUPACIONAL Rua Doutor Pena, 310, Centro, Fone: (31) 3771 7922</p> <p>Exames admissionais, demissionais, retorno ao trabalho, mudança de função e periódico com emissão de ASO (atestado de saúde ocupacional). Elaboração de PPR, PCMSO, assessoria técnica e prestação dos demais serviços de segurança e medicina do trabalho.</p>
<p>PROJETISTA ROGÉRIO BARCELOS Fone: (31) 99995-2341</p> <p>Projetos Arquitetônicos. Despachante imobiliário</p>	<p>VETERINÁRIO TÚLIO MÁRCIO Celular: (31) 99986-2969 Fone: (31) 3773-2835</p> <p>Assistência técnica na fazenda. Inseminação Artificial. Reprodução de machos (exame andrológico) e fêmeas.</p>	<p>VETERINÁRIO JOSÉ FRANCISCO (Kiko) Celular: (31) 99986-1206 Fone: (31) 3772-1439</p> <p>Consultoria técnica em fazendas de leite e corte; na área econômica, nutricional, sanitária e reprodutiva.</p>
<p>VETERINÁRIO LUCAS COTA Fone: (31) 97111-2244</p> <p>Assistência completa em Reprodução Equina www.lcvet.net</p>	<p>VETERINÁRIO Wilton Ribeiro (Nino) Fone: (31) 9-9826-5081</p> <p>Assistência técnica em fazenda de leite e corte. Na área de reprodução (ultrassom), consulta clínica e cirurgia.</p>	<p>ZOOTECNISTA Inácio M. Rodrigues Neto Cel: (31) 99906-9365 apicepecuaria@terra.com.br</p> <p>Gerenciamento Rural Nutrição Melhoramento Genético Provas Zootecnia Projetos Rurais</p>

Vendo dois tratores:



Um Massey Fergusson
275 Traçado 2007

Um Ford 4600 - Ano 92

Tratar com Rômulo:
Fone: (31) 99986-1153

Utilize
Marcas ® Patentes

(31) 3771-8085 / 3774-0105
www.utilizeconsultoria.com.br

RAILOC
Andaimes
Escoramentos
Máquinas
3774-1818

TRATORLAGOS Massey - Valmet
Ford - CBT - CASE
Peças para tratores

FONES: (31)
3771-1946
3773-5496
3771-6853
8757-5496

Av. Doutor Renato Azeredo, 931 - Sete Lagoas (MG)

SANIDADE ANIMAL

Vacinação contra aftosa termina dia 31 de maio

A primeira etapa da campanha de vacinação contra febre aftosa 2018 começou dia 1º de maio. Até 31 de maio, deverão ser vacinados 220 milhões de cabeças de bovinos e búfalos, de todas as faixas etárias. Os rebanhos brasileiros não apresentam a aftosa há mais de uma década. O último foco da doença no país foi registrado no Mato Grosso do Sul,

em abril de 2006. A Organização Mundial de Saúde Animal (OIE) vai declarar, oficialmente, o Brasil como país livre da febre aftosa com vacinação em junho.

Após a vacinação de bovinos e bubalinos, o produtor teve fazer a comunicação junto ao escritório do órgão de defesa sanitária do seu município. Somente assim, a situação sanitária do rebanho é

regularizada. O atraso na comunicação implica na impossibilidade de emissão do Guia de Trânsito Animal (GTA), por um período mínimo de 30 dias. Na Farmácia Veterinária da Coopersete o produtor encontra a vacina contra a febre aftosa.

MANEJO - Para que o rebanho fique protegido contra a febre aftosa, os criadores devem ter os seguintes cuidados: – Comprar as vacinas somente em lojas registradas; – Verificar se as vacinas estão na temperatura correta: entre 2°C e 8°C; – Para transportá-las, usar uma caixa térmica, colocar três partes de gelo para uma de vacina e lacrar; – Manter a vacina no gelo até o momento da aplicação; – Escolher a hora mais fresca do dia e reunir o gado. Lembrar que só devem ser vacinados bovinos e búfalos; – Durante a vacinação, manter a seringa e as vacinas na caixa térmica e usar agulhas novas de preferência do tamanho 15mm por 18mm, limpas; – Lembrar que a higiene e a limpeza são fundamentais; – Agitar o frasco antes de usar e aplicar a dosagem certa em todos os animais: 5 ml; – Aplicar na tábua do pescoço, embaixo da pele, com calma; – Preencher a declaração de vacinação e entregá-la no serviço veterinário oficial do estado junto com a nota fiscal de compra das vacinas.



■ Na Farmácia Veterinária da Coopersete o produtor rural encontra a vacina contra a Febre Aftosa

REGISTRO



■ **COMITIVA MOREIRA** - Todo 1º de maio, a Prefeitura de Santana de Pirapama realiza uma grande festa para comemorar o Dia do Trabalhador. Em 2018, aconteceram 13 shows para gostos variados - do Sertanejo ao Rock -, e o tradicional desfile cultural e folclórico com grupos de folia de reis, alegorias, artesanato, carros de boi, charretes etc. A "Comitativa Moreira" participou da festa. Saiu do Balsamo (Cordisburgo) para integrar a Cavalgada. Na foto estão Michele, Alessandra, Kátia, Ana Paula, João Marcos, Márcia, Vitória, Moacir Moreira, Ernane e Fernando. Moacir Moreira e Ernane são associados da Coopersete.



Exposete 2018 terá portões abertos ao público durante os dias úteis da semana

A próxima Exposete 2018 terá dois finais de semanas de festa. Vai começar sexta, 3 de agosto, e terminar no domingo da outra semana, dia 12. A grade de shows está sendo preparada. "Está certo a presença dos artistas 'Henrique e Juliano', 'Leo Santana' e 'Eduardo Costa'", explica o promotor de eventos João Wellington, que comprou os direitos de realização da programação artística do evento.

O presidente do Sindicato Rural de Sete Lagoas, Jadir Maurício Lanza Rabelo, disse que paralelamente vão acontecer a Queima do Alho, o Torneio Leiteiro, em parceria com a Coopersete e Sicoob Credisete, e exposições e julgamentos de animais.

Nos dias 3, 4 e 5 de agosto haverá shows, com cobrança de ingressos. No domingo, dia 5, será um evento beneficente. A entrada: dois quilos de alimentos não perecíveis, que serão doados para instituições de caridade.

Nos dias 6, 7 e 8, datas das exposições e julgamento de animais, os portões estarão abertos. Não será cobrado ingressos para facilitar o trânsito de animais, expositores, tratadores e público interessado nas mostras agropecuárias. Durante a noite, haverá músicas ao vivo em diversos locais, como no Restaurante Raça Brava e a Casa do Nelore. Dos dias 9 ao 12 vai acontecer outra rodada de shows. Passaportes promocionais já estão à venda.

3 a 12 AGOSTO
SETE LAGOAS - PG. EXPOSIÇÕES - 20H

COMPRE ONLINE
blueticket
NENETY

EXPOSETE
2018

VENDAS LIBERADAS!

NENETY EVENTOS
BELD HORIZONTE
RUA ALAGUAS, 1314 - PISO C. LOJA 14 - FUNCIONÁRIOS

CENTRAL DOS EVENTOS
SETE LAGOAS
SHOPIING SETE LAGOAS
SHOPIING LAGOA
BELD HORIZONTE - CONTAGEM
DIVINÓPOLIS - BETIM

SETE LAGOAS
LIMÃO DE GRAVATA
CENTRAL DOS EVENTOS

COMPRE ONLINE
WWW.JOAOWELLINGTON.COM.BR/INGRESSOS

HENRIQUE & JULIANO GUSTAVO LIMA MARIJA M. DONÇA ZENETOS CRISTIANO LEO SANTANA EDUARDO COSTA TRIO PARAÍSA DE RAÇA

EMPRESARIO **João Wellington** RENATINHO

AQUARELA
Impressão Digital & Copiadora

Rua Benedito Valadares, 287
loja 01 - Centro
Sete Lagoas - MG

- Crachás em PVC e cordões.
- Banners, adesivos e placas.
- Cartões de visita, panfletos, folhens, ímãs, recitativos, etc...
- Ploters de recorte.
- Xerox, encadernações e plastificações.
- Impressão colorida A3 e A4.
- Placas em PVC.

31 3026-2277

\$\$\$\$\$\$\$\$ BALCÃO DE NEGÓCIOS \$\$\$\$\$\$\$\$\$



■ **CAVALO MANGALARGA PAMPA.** Vendo. Falar com Adriano. Fone: (31) 98260-7473



■ **TOURO HOLANDÊS.** Vendo. Está em Funilândia. Falar com Aparecida ou Juvenal. Fone: (31) 98360-4103.



■ **POTRO PRETO.** Vendo. Está em Funilândia. Falar com Adriano. Fone: (31) 98260-7473

■ **CHÁCARA NA LONTRINHA.** Vendo área de 1.650 m2 com água e luz. Fone: (31) 99986-1822



■ **HONDA CIVIC LXS** Automático. 1.8, modelo 2007. Completo. Bancos de Couro. Central Multimídia Android. Câmera de ré. Excelente Estado. R\$ 28.900. Tratar com Gustavo. Celular: (31) 98591-8512.



■ **FRONTIER 2005.** 4x4, completa, mais couro, motor MWM, 2.8 turbo intercaldada. Vendo ou troco. Tratar com Rominho. Fone: (31) 98740-2292.

Essa digital é única

Essa, dá infinitas possibilidades de comunicar

digital graph

A gente faz o que gosta. esse é o nosso diferencial. Da criação à impressão você deixa que a gente faz pra você.

Banner, convite, cartão de visita, crachá, cartão, impressão colorida em A3, adesivo, adesivo para vitrine, placas, plotter de recorte e impressão de projeto em Auto Cad

(31) 3771-4012 - digital.graph@hotmail.com

INTERNET MEGA VELOCIDADE

FIBRA ÓPTICA • VELOCIDADE • DEFINIÇÃO • INTERATIVIDADE

Para você que gosta de games, baixar arquivos e assistir vídeos em alta definição, entre em contato e deixe o Link7 levar essa inovação até você

LINK7 INTERNET - REDES

Cadastre e receba as informações

www.link7.com.br ou ligue para a nossa central 31 3771.1579

ANIMAIS (Bovinos)

■ **TOURO NELORE** de 6 anos, procedência Caio Barra, R\$ 4.000,00. Contatar José Roberto. Fone: (31) 99721-0563.

■ **BOI 5/8 GIR.** Vendo. Tratar pelo fone: (31) 99843-5007.

■ **BEZERRAS 3/4 HPB.** Vendo 10. Todas de inseminação. Tratar com Joãozito, Celular: (31) 99192-5255.

■ **BEZERRAS 3/4 HPB.** Vendo 10. Todas de inseminação. Tratar com Joãozito, Celular: (31) 99192-5255.

■ **TOUROS CANCHIN.** VENDO TRÊS. FONE: (31) 98788-5989.

■ **NOVILHAS 3/4 HPB.** Vendo 10. Todas de inseminação. Tratar com Joãozito, Celular: (31) 99192-5255.

ANIMAIS (Equinos)

■ **ÉGUAS MANGALARGA** cruzadas com jumento Pêga. R\$ 3.000. Tratar com Vicente. Fones: (31) 98443-3725 ou 3771-2273.

ANIMAIS (Outros)

■ **FILA BRASILEIRO.** Vendo lindos filhotes. Machos e fêmeas. Tratar pelo fone: (31) 99883-7476.

DIVERSOS

■ **BOMBA DE DOIS** conjuntos completa. Tratar José Roberto - (031) 99721-0563, ou Laís - (31) 98719-3916.

■ **DESINTEGRADOR** com motor elétrico de 7,5 cv. Tratar José Roberto - (031) 99721-0563, ou Laís - (31) 98719-3916.

■ **MOTO-BOMBA** de 10 cv a diesel sobre carreta com pneus. Tratar José Roberto - (031) 99721-0563, ou Laís - (31) 98719-3916.

■ **TUBOS** de 3' e 2', conectores e 3 canhões hidráulicos. Tratar

José Roberto - (031) 99721-0563, ou Laís - (31) 98719-3916.

■ **LÂMINA** de 2 metros traseira. Tratar José Roberto - (031) 99721-0563, ou Laís - (31) 98719-3916.

■ **CHARRETE** com pneus. Tratar José Roberto - (031) 99721-0563, ou Laís - (31) 98719-3916.

■ **RODAS DE CHARETES** completas com pneus novos e câmaras novas. Parcela em duas vezes. R\$ 700 as duas. Tratar com Marcelo. Fone: Vivo (31) 97140-4569 ou Oi (31) 98701-0048.

■ **DESINTEGRADOR** Nogueira P47 (R\$ 2.800,00) acionado por um motor elétrico monofásico de 7,5cv, (R\$ 3.000). Tratar com José Roberto: (31) 99721-0563, ou Laís: (31) 98719-3916.

■ **GRADE BALDRAN** de 12 discos, 1 lâmina traseira de 2 metros, por R\$ 3.000, o conjunto. Tratar com José Roberto: (31) 99721-0563, ou Laís: (31) 98719-3916.

■ **CHARRETE** com pneus e ar-reio, por R\$ 1.000. Tratar com José Roberto: (31) 99721-0563, ou Laís: (31) 98719-3916.

■ **MOTO-BOMBA** de 10cv a diesel, montada em carreta de pneus e dezenas de tubos de 3" e 2", tudo por R\$ 12.000. Tratar com José Roberto: (31) 99721-0563, ou Laís: (31) 98719-3916.

■ **ROÇADEIRA** de arrasto, por R\$ 6.000. Tratar com José Roberto: (31) 99721-0563, ou Laís: (31) 98719-3916.

IMÓVEIS (Rurais)

■ **FAZENDA EM SANTANA DE PIRAPAMA.** 205 ha. 85 Km de Sete Lagoas. R\$ 7 mil por hectare. Tratar com Robson. Fone: (31) 99908-0520.

■ **FAZENDA EM JEQUITIBÁ.** 64 ha. Localizada em Pindaibas. 15 km de Jequitibá. Fundo para Rio das Velhas (300 metros do rio). Açude e nascente. Tratar com Cristina. Fone: (31) 99944-0663.

■ **TERRENOS PARA CHÁCARAS.** 2 ha ou mais. Localidade de Pindaibas. 15 km de Jequitibá. Fundo para Rio das Velhas ou não. Tratar com Cristina. Fone: (31) 99944-0663.

■ **TERRENO** às margens da represa Retiro de Baico, no Rio Paraopeba, região de Cachoeira do Choro. Com ou sem benfeitorias. 100 km de Sete Lagoas. negociação direta com o proprietário. Fone: (31) 99986-8488.

IMÓVEIS (Urbanos)

■ **ALUGO CASA OU BARRACÃO NOS FUNDOS** (Boa Vista, Fátima e Jardim Europa). Tratar com Célia. Fone Tim: (31) 99489-1846

■ **BOA VISTA** - Casa com 2 quartos, sendo sala, copa e cozinha e área de serviço, banheiro social e garagem para 4 carros. - Valor: R\$ 640 - Tel.: (31) 3773-4096 CRECI: 4749 www.jaimoveis.imb.br

ORDENHADEIRA

■ **ORDENHA** de dois conjuntos completa. Tratar José Roberto - (031) 99721-0563, ou Laís - (31) 98719-3916.

■ **CANAAN** - Casa com 4 quartos, sala, cozinha, banheiro social, área de serviço e garagem para 4 carros. - Valor: R\$ 1.200 - Tel.: (31) 3773-4096 CRECI: 4749 www.jaimoveis.imb.br

■ **CATARINA** - Casa com 2 quartos, sala, cozinha, 1 banheiro social, área de serviço, quintal concretado e garagem para 1 carro. - Valor: R\$ 500 - Tel.: (31) 3773-4096 CRECI: 4749 www.jaimoveis.imb.br

jaimoveis.imb.br

■ **CARMO** - Apartamento com 3 quartos, sala, cozinha com armário embutido, banheiro social, área de serviço, garagem. R\$ 1.500 com condomínio incluso - Tel.: (31) 3773-4096 CRECI: 4749 www.jaimoveis.imb.br

■ **CDI II** - Casa com 2 quartos, banheiro social, sala, cozinha, área de serviço, quarto externo e garagem - R\$ 600 - Tel.: (31) 3773-4096 CRECI: 4749 www.jaimoveis.imb.br

■ **DANTE LANZA** - Apartamento com 2 quartos, 2 banheiros sociais, sala, copa, 1 cozinha, varanda e garagem para carro. R\$ 750 (Incluso condomínio) - Tel.: (31) 3773-4096 CRECI: 4749 www.jaimoveis.imb.br

■ **ELDORADO** - Apartamento com 2 quartos, banheiro social, sala, cozinha, área de serviço e garagem. R\$ 600,00 (Incluso condomínio) - Tel.: (31) 3773-4096 CRECI: 4749 www.jaimoveis.imb.br

■ **ORDENHA Milkparts.** Modelo MP330, semi nova, com dois conjuntos e lavador automático do sistema. Tratar com Murilo. Fone: (31) 99738-1398.

■ **ORDENHA** cinco conjuntos. Bomba de ordenha. Tratar pelo fone: (31) 99861-5650.

TRATOR

■ **TRATOR MINEIRÃO** (DEVIZ DM-55). Ótimo para puxar

implementos. Não tem hidráulico. Preço: R\$ 12.000. Tratar com Waldir Botelho. Fone: (31) 99121-9424 ou 99696-3011.

TANQUES

■ **TANQUE DE 1.000** litros com refrigeração. Tratar José Roberto - (031) 99721-0563, ou Laís - (31) 98719-3916.

■ **TANQUE ETHSCHEID** 1.000 litros trifásico. Vendo por R\$ 7.000 ou troco por gado. Tratar pelos fones: (31) 99509-8884 ou 99973-9508.

■ **TANQUE ETHSCHEID** 2.500 litros com dois motores monofásico. Vendo por R\$ 8.500. Tratar com Reinaldo Tavares. Fones: (31) 98814-8727 e (31) 3464-1722.

VEÍCULOS

■ **CAMINHÃO MERCEDES** 13/13 TANQUE. Ano 83. Fone: (31) 99843-5007.

■ **CAMINHÃO IVECO** 3/4 - Ano 2008. Fone: (31) 99843-5007.

■ **CAMINHONETE SAVERO** 2011 vermelha, conservada. Troco por gado de corte. Tratar com Eduardo. Fone: (31) 98434-4135.

■ **CAMINHÃO MERCEDES BENS** 1313, ano 82/83. Vendo. Tratar pelo fone: (31) 99843-5007.

■ **PALIO FIRE ECONOMY** 1.0 FLEX - 2012/2012 - PRATA - COMPLETO. www.marcinhoveiculos.com.br. Fone: (31) 3772-1166.

■ **NOVO FORD KA** 1.0 SE PLUS FLEX - 2016/2017 - PRATA - COMPLETO. Marcinho Veí-

culos. www.marcinhoveiculos.com.br. Fone: (31) 3772-1166.

■ **CELTA 1.0 LIFE FLEXPOWER** VHC-E - 2009/2010 - PRATA. Marcinho Veículos. www.marcinhoveiculos.com.br. Fone: (31) 3772-1166.

■ **HB20 1.0 COMFORT PLUS** - 2016/2016 - BRANCO - COMPLETO. Marcinho Veículos. www.marcinhoveiculos.com.br. Fone: (31) 3772-1166.

www.marcinhoveiculos.com.br. Fone: (31) 3772-1166.

\$\$\$ BALCÃO DE NEGÓCIOS \$\$\$

QUERO VENDER (), COMPRAR ():

■ **VALOR (\$):** _____

■ **TRATAR COM:** _____

■ **FONES:** _____ / _____

Os classificados são grátis para os associados da Cooperse (pessoas físicas). Para anunciar preencha o formulário acima e entregue na Diretoria da Cooperse. O texto também podem ser enviado através do e-mail: marcelo.cooperando@gmail.com.

Para sair na próxima edição, que circulará dia 15 (junto com a folha de pagamento da COOPERSE), o anúncio deve chegar até o próximo dia 9. Aqueles que tiverem valores terão preferência para publicação.

Financiamos em até 18 x sem entrada

MOBILIADORA CRISTELLI

Para Sete Lagoas e região FRETE GRÁTIS

Tudo em móveis para seu lar

Rua Teófilo Otoni, 1.116 - Fone: (31) 3771-9335

CURSOS

CAPACITAÇÃO PELO SENAR

O Sindicato Rural de Sete Lagoas e o Senar Minas realizam diversos cursos de capacitação. Para mais informações, entre em contato com o Sindicato ou ligue para a mobilizadora do SENAR, Tatiane Cristelli, através do Celular: (31) 99338-5936.



Registro dos participantes do Curso de Jardinagem realizado pelo Senar, entre 17 a 20 de abril, nas dependências do CRAS de Inhaúna. O instrutor foi José João Ribeiro



COOPERANDO no seu smartphone

Você também pode receber o COOPERANDO por e-mail. E ler no seu computador ou smartphone (Solicite a inclusão através do e-mail marcelo.cooperando@gmail.com). O jornal também fica disponível no calameo.com. Para encontrar as últimas edições do jornal, desde 2009, basta digitar COOPERANDO na busca. Recente pesquisa do Sebrae-MG mostra que 26,3% dos donos de microempresas rurais e 43,6% dos proprietários de empresas de pequeno porte no campo usam smartphones para acessar a internet. Em Minas Gerais, o percentual de proprietários rurais que usam aparelhos celulares é de 94%, e, desse universo, 75% acessam a web pelos próprios telefones móveis. No estado, 77,1% dos produtores já fizeram alguma compra pela Internet.

ANIVERSARIANTES DA COOPERSETE

ASSOCIADOS

- 16 MAIO
Juscelino Álvaro Ferreira Silva
- 19 MAIO
Carlos Antônio Figueiredo Amorim
- 20 MAIO
Marcos Antônio de Carvalho
- 21 MAIO
Adelico de Paula Moreira Filho
- 23 MAIO
José Geraldo Cristelli
- 25 MAIO
Belkiss França Paiva
- 29 MAIO
Agostinho Gonçalves Dias
- 01 JUNHO
Ronaldo Antônio de Oliveira
- 03 JUNHO
Geraldo Vazante
Sandra dos Santos Filgueiras
- 05 JUNHO
Celina Puntel Candiotto de Carvalho
Múrcio José da Silva
Roxane Alves da Silva

- 09 JUNHO
Marcelo Barbosa da Silva

FUNCIONÁRIOS

- 16 MAIO
Lucas Elias dos Santos
- 20 MAIO
Wilton Soares da Silva Ribeiro
- 27 MAIO
Geraldo de Leles Santana
- 29 MAIO
Cláudia Aparecida Sanguinete
- 31 MAIO
Claudiney Gonçalves
- 03 JUNHO
Adriana Raimunda Fonseca
- 08 JUNHO
Elmo Nildo Soares
- 10 JUNHO
Geraldo Gonçalves Oliveira
- 13 JUNHO
Miriam de Melo Corrêa



Álvaro, em 16 de maio



Carlos Amorim, em 19 de maio



Cunca, em 20 de maio



Sandra, 23 de junho

ACREDITAMOS EM UM FUTURO COM MAIS

*conhecimento
saúde
criatividade
solidariedade*

ANGLO
SETE LAGOAS

compromisso COM A
educação

Do 1º ano Ensino Fundamental
ao 3º ano do Ensino Médio

31. 3774.7111

f /anglosetelagoas

Bolinho de ricota

MODO DE FAZER

Retire a casca do pão de forma e leve-o ao triturador. Pique a rúcula, o manjericão e a cebolinha. Misture a ricota SETE com 2 colheres de sopa de parmesão. Adicione o pão integral, as ervas picadas, sal e pimenta. Misture bem os ingredientes até obter um composto homogêneo. Leve à geladeira por uma hora para que fique firme. Uma vez frio, divida a mistura em 24 pequenas porções, enrole-as, formando bolinhas. Passe-as na farinha, nos ovos batidos e, por último, na farinha de rosca. Frite em uma grande quantidade de óleo quente e cuide para que o bolinho doure bem virando-o de vez em quando. Seque no papel toalha. Sirva quente sobre algumas folhas alface mimososa temperada a gosto.



INGREDIENTES

250 g de ricota SETE; 3 fatias de pão de forma; 2 ovos inteiros; Farinha de rosca; Farinha de trigo; Manjericão e cebolinha; Rúcula e alface mimososa; Queijo parmesão ralado; Azeite extra virgem; Sal



Fale com a
COOPERSETE

ARMAZÉM GERAL 1	3779-2370
Central de Compras	3779-2384 98205-6610 centraldecompras@cooperse.com.br
Compras externas	3779-2372 98634-6513 compras1@cooperse.com.br compras2@cooperse.com.br
Compras (FAX)	3779-2382
Marketing	3779-2372 marketing@cooperse.com.br
Vestuário	3779-2374
Farmácia	3779-2375 3779-2385 / 3779-2373
Agrônomos e Veterinários	3779-2375 3779-2385 / 3779-2373
Vendas e Assistência em Ordenhas	98634-6511 98634-6518
Selaria	3779-2376
Ração e Insumos	3779-2378 3779-2386 / 99804-3800 racoes@cooperse.com.br
ARMAZÉM 3	3779-2379 98269-3081 vendas@cooperse.com.br
Contabilidade	3779-2361 3779-2362 / 98634-6510 contabilidade@cooperse.com.br
Departamento Fiscal	3779-2363 98634-6510 fiscal@cooperse.com.br
Departamento Pessoal	3779-2365 98634-6510 rh@cooperse.com.br
Departamento de Cooperado	3779-2366 3779-2357 / 98634-6510 cooperado@cooperse.com.br
Departamento Jurídico	3779-2364 juridico@cooperse.com.br
Diretoria	3779-2350 8634-6515 / (FAX) 3779-2351 diretoria@cooperse.com.br
Tesouraria	3779-2356 3779-2358 / 98634-6510 financeiro@cooperse.com.br
Laticínio	3776-2194 98269-2899 Vendas 3773-2899 / 98525-9310 fabrica@cooperse.com.br
Posto Combustível	98634-6511 3779-2380 t.i.@cooperse.com.br
JORNAL COOPERANDO	99901-2327 marcelo.cooperando@gmail.com

FIM DE SEMANA é pra você.
Alugue um carro e curta uma viagem com os amigos.

Tarifa Promocional em 10x sem juros

Em Sete Lagoas:
Av. Coronel Altino
França, 360
Tel: (31) 3771-9799

Localiza
Vai com você

Reservas 24h: 0800 979 2000
www.localiza.com

App Store

Rei do Lanche

Peça o seu: (31) **3107-0600**
99999-8724

Não funcionamos segunda-feira

Aceitamos todos os cartões
Confira nossa taxa de entrega

PRÓ PIZZA Delivery

1 Pizza Família 35 cm + 1 Refri **RS 25,00**

2 Pizzas Família 35 cm **RS 36,50**

(31) **3773-0010**
99779-0910

Consulte taxa de entrega
Não funcionamos segunda-feira

IMPRESSO

ENDEREÇAMENTO



Rua Ulises Vasconcelos, 18
35.700-030 . Sete Lagoas . MG



tempo verde

Fortalecendo o Agronegócio
tempo.verde@yahoo.com