

# COOPERANDO

Jornal Informativo da Cooperativa Regional de Produtores Rurais de Sete Lagoas Ltda . Ano 49 . Número 565 - 15 de JANEIRO de 2017



Telefones: (31) 3771-5554 e (31) 3774-6666

**Sugestões para melhorar a segurança no ambiente rural**

**PÁGINA 05**

**MAIORES FORNECEDORES**  
**PÁGINA 10**

**MELHORES NA QUALIDADE**  
**PÁGINA 11**

**BALCÃO DE NEGÓCIOS**  
**PÁGINA 14**



## Sicoob Credisete começa Centro Administrativo

O Sicoob Credisete iniciou a construção do seu Centro Administrativo, ao lado da agência matriz da Praça Barão do Rio Branco. Um prédio de oito andares será erguido ao custo aproximado de R\$ 8 milhões. Uma obra que mostra a força da cooperativa que atua em Sete Lagoas e outros sete municípios da região. Na entrevista a seguir, o presidente do Conselho de Administração Leonardo Chaves Costa revela detalhes do projeto.

**PÁGINA 07**

■ Perspectiva do Centro Administrativo: destaque para a fachada com características do imóvel original do terreno



**PÁGINA 13**

**Dedicação ao gado Jersey**

■ Wallace Araújo é produtor rural há 25 anos

**CADERNO DE RECEITA**

**Galinha cozida no leite**



**PÁGINA 16**



## O endereço dos bons negócios



Em frente ao Santuário da Adoração

Aqui você vende. Aqui você compra. Aqui você aluga o seu imóvel.

Praça José Antônio da Silveira, 29 - CANAAN  
Telefone: (31) 3773-4096 . Fax: (31) 3771-4406

e-mail: faleconosco@jaimoveis.imb.br - www.jaimoveis.imb.br

## EDITORIAL

## Concordamos com a Faemg

A Federação da Agricultura e Pecuária do Estado de Minas Gerais (Faemg) protestou publicamente contra agressão injusta ao agronegócio brasileiro: A escola de samba carioca Imperatriz Leopoldinense escolheu como samba enredo, para o carnaval deste ano, o tema Xingu – o clamor que vem da floresta, em que cita ameaças aos índios, o desmatamento, o uso de defensivos agrícolas e a indevida construção de uma hidrelétrica.

Não é uma "alegoria" justa. "A agricultura, a pecuária e a silvicultura brasileiras são reconhecidas mundialmente pelos modernos meios de produção. E isto inclui absoluto cuidado com o meio ambiente. Além de respeitarmos a mais rigorosa legislação ambiental do planeta, estamos empenhados em preservar e em revitalizar a fauna e a flora, o que tem sido reconhecido pela sociedade. Como não há qualquer sustentação técnica, a letra da música apenas tenta propagar junto aos desavisados acusações infundadas", disse em nota o presidente da Faemg, Roberto Simões.

Concordamos com o presidente da Faemg. Mais do que qualquer outro setor, o agronegócio vem contribuindo para que nosso país supere seu grave momento de crise econômica e social. De novo, vamos salvar nossa economia em 2017. Especialistas apontam que o segmento será fundamental para que o Brasil não amargue um terceiro ano sem crescimento. As previsões são de safra recorde de grãos e crescimento três vezes maior do que o Produtor Interno Bruto (PIB) geral, estimado, positivamente, em 0,5%.

"Infelizmente, ainda há setores no nosso país que, intoxicados por ideologias ultrapassadas, nos combatem porque não compartilhamos da mesma cartilha política. Nada constroem, apenas espalham incompreensão, acirram ânimos e separam os brasileiros, prejudicando o desenvolvimento do país. A eles respondemos com trabalho e resultados. E participando do esforço de preservação ambiental, que não é monopólio de grupos, mas responsabilidade de todos os brasileiros", também afirma Simões.

## PALAVRA DO PRESIDENTE

## Cenário promissor

*O produtor de leite pode respirar um pouco mais aliviado, em 2017. Pelo menos em relação ao preço do leite que vai receber no decorrer do ano. Tudo indica que vai ficar dentro da realidade. O que está favorecendo - e fazendo justiça aos nossos esforços - o cenário são dois fatores principais: preço baixo para compra de concentrados - que vai refletir diretamente nos custos de produção - e menos leite importado no mercado interno, em decorrência do aumento de preço no mercado internacional.*

*Conforme informou a CONAB, haverá aumento na produção de soja (Safrinha 2016/2017) em +7,3%. Contratos futuros negociados na BMF Bovespa indicam preço médio para o insumo, no primeiro semestre de 2017, cerca de 2,4% menor do que o observado nos primeiros seis meses de 2016. No caso do milho, a notícia é ainda melhor. A projeção de produção aponta para um crescimento expressivo de 26%, no volume total produzido no Brasil. Assim, os preços futuros do milho estão em queda. Preços mé-*

*dios de 21,4% mais baixos que no primeiro semestre de 2016.*

*No ano passado, importações desenfreadas e desreguladas de leite em pó desestabilizou nosso mercado, jogando o preço pago ao produtor para baixo. Agora, a situação se inverte. Está ocorrendo forte aumento dos preços internacionais e o real teve leve desvalorização frente ao dólar. Em consequência, as importações de lácteos não estão mais interessantes. O cenário deve se manter no decorrer do ano que se inicia.*

*Também estamos fazendo o dever de casa. Em 2016 e nos anos anteriores, o fornecimento de leite para a Merenda Escolar, através do Programa Nacional de Alimentação Escolar (Pnae), ajudou os pequenos produtores que integram o programa. Receberam um preço melhor para o produto. Queremos ampliar o fornecimento para 2017. Recentemente, renovamos contrato com a Prefeitura Municipal de Sete Lagoas. A cooperativa é intermediária no processo, juntamente com a Emater e a Associação Sete-*

*lagoana de Produtores Familiares (Asefa). E estamos fazendo contato com as demais prefeituras da região, mostrando a importância e vantagens de comprar leite de qualidade diretamente do pequeno produtor rural.*

*Finalizamos com uma recomendação ao produtores: Manter as contas e os custos de produção na ponta do lápis. Assim, vamos aproveitar melhor o cenário que se anuncia.*

*Feliz 2017 para todos!*



**Marcelo Candioto Carvalho**  
Presidente da Cooperse

## Fecoagro definiu primeiras diretrizes de atuação para o setor

Em dezembro, foi constituída a Federação das Cooperativas Agropecuárias de Leite em Minas Gerais (Fecoagro Leite Minas). O presidente da

Cooperse, Marcelo Candioto Moreira de Carvalho, faz parte do Conselho de Administração. Foi um grande passo foi dado para a organização e defesa dos

interesses das cooperativas de leite e setor agropecuário de Minas Gerais. Dia 13 agora, os membros estabeleceram diretrizes de atuação.



Assistência Técnica Automotiva

Injeção, Eletrônica, Motor,  
Caixa, Freio, Suspensão

(31)99995-4559

Av. Dr. Renato Azeredo, 711  
Sete Lagoas (MG)

**RAILOC**

Andaimos  
Escoramentos  
Máquinas

3774-1818

## EXPEDIENTE

**COOPERATIVA REGIONAL DE PRODUTORES RURAIS DE SETE LAGOAS LTDA - COOPERSETE.** Rua Ulises Vasconcelos, 18 - 35.700-030. Sete Lagoas. MG. Telefones: PABX (31) 3779-2350. FAX: (31) 3779-2351. CGC: 24.989.477/0001-00. Inscrição Estadual: 672.044.576.0045. **Diretor Presidente:** Marcelo Candioto Moreira de Carvalho. **Diretor Comercial:** Mauro de Melo Figueiredo. **Diretor Financeiro:** Geraldo Rômulo Vasconcelos Reis. **Conselho de Administração:** Antônio de Castro Matoso, Antônio Fortunato Martins, Arísio Alves França, Geraldo Eustáquio Moreira, Ivan Leão França e Maurílio Vaz de Melo. Os suplentes são: Ernane Gonçalves de Paula, Moacir Ribeiro de Matos e Raul Diniz Neto. **Conselho Fiscal:** Adilson Evangelista França, Januário Fraga e Marcelo Azeredo Barbosa. Suplentes: João Bernardino de Souza Neto, Leonardo Moreira Leal e Marcos Alves Costa.

**COOPERANDO.** Mais uma publicação de FATORAL (V. L. Guimarães dos Santos - ME). CNPJ: 02.139.595/0001-96. Rua Professor Abeylard 2663 - A. CEP: 35.700-069. Sete Lagoas. MG. e-mail: marcelo.cooperando@gmail.com. Telefones: (31) 3774-1170 e (31) 9901-2327. **Editor e Jornalista Responsável:** Marcelo Guimarães dos Santos (Reg. Prof. DRT: "MG 07484 JP"). **Conselho Editorial:** Édio Costa (Professor - UFSJ), Guilherme Viana (Jornalista - Embrapa Milho e Sorgo), Jadir Maurício Lanza Rabelo (Presidente Sindicato Rural), José Joaquim Ferreira - Juca (agrônomo), Marcelo Guimarães (Jornalista - Cooperse), Maria Celuta Machado Viana (Pesquisadora - Epamig), Maurílio Vaz de Melo (Produtor Rural - Cooperse), Ramon Costa Alvarenga (Pesquisador - Embrapa Milho e Sorgo), Tatiane Cristelli (Agrônoma - Cooperse) e Walfrido Albernaz (agrônomo extensionista - Emater). **Tiragem:** 2.000 Exemplares. **DISTRIBUIÇÃO GRATUITA.** Impressão: FUMARC. **Representantes:** AGROMÍDIA - Telefone: (11) 5092.6065 e SL NOTÍCIAS LTDA. - Telefone: (31) 3771-0877. **O COOPERANDO não se responsabiliza pelas matérias assinadas.**

## PROJETO EDUCAMPO

# Mais leite para a Merenda

**Cooperse, Emater e produtores fazem reunião com equipe da Prefeitura de Inhaúma visando a implantação do leite de pequenos produtores na merenda escolar**



■ Da esquerda para direita: Murilo França Lima, vice-prefeito de Inhaúma, Mathaus Filipe Freitas Rezende, responsável pelas licitações e chamadas públicas, João Batista da Veiga, secretário de Agricultura, Alcione Carvalho, da Emater Regional, Geraldo Custódio da Silva, prefeito municipal, Carlos Pontello, da Emater de Inhaúma, Tatiane Cristelli, agrônoma da Cooperse, Isadora Cândido, nutricionista da prefeitura e João Bernardino, presidente da Associação Comunitários Quartéis e associado da Cooperse

Em 2013, pequenos produtores de leite associados à Cooperse e a Associação Sete-lagoana de Agricultores Familiares (Asefa) passaram a fornecer leite para a merenda escolar do município de Sete Lagoas, através do Programa Nacional de Alimentação Escolar (Pnae). A Emater deu total apoio à iniciativa e acompanhou toda negociação. Legislação Federal determina que 30% da verba destinada a merenda deve ser usada na aquisição de alimentos originários de pequenos produtores rurais.

O fornecimento de leite para a merenda continuou nos anos seguintes. Todos os envolvidos ga-

nharam: O pequeno produtor, que garantiu o recebimento de um valor fixo e a mais pelo sua mercadoria; a Cooperse, que recebeu pela prestação de serviço no processo de industrialização e distribuição; e os alunos, que passam a ter disponível na merenda leite de qualidade comprovada.

A Cooperse e todos os envolvidos querem ampliar o fornecimento. Estão trabalhando para que os municípios vizinhos também passem a comprar leite da Asefa. Assim, novos e mais pequenos produtores podem aderir ao programa. No início de janeiro, a agrônoma da Cooperse, Tatiane Cristelli,

juntamente com a técnica da Emater, Alcione Carvalho, além de outros interessados, se reuniram com o recém-empossado prefeito de Inhaúma, Geraldo Custódio Silva, para explicar o funcionamento do programa. Outras prefeituras serão visitadas.

**COMO PARTICIPAR** - Para estar apto a fornecer leite (e outros alimentos, se for o caso) à Merenda Escolar, o produtor precisa primeiro ter em mãos uma Declaração de Aptidão para o Pronaf (DAP). O limite de venda é de R\$ 20 mil por DAP/ano. Quem fornece a DAP é a Emater, através dos escritórios locais.

## CONFRATERNIZAÇÃO



**Para encerrar 2016, a diretoria da Cooperse organizou uma confraternização entre seus funcionários, com um lanche nas dependências da Indústria de Laticínios. Na oportunidade, foi sorteado vários presentes para os associados, oferecidos pela Cooperse e fornecedores.**



## O PRODUTOR PERGUNTA, A EMBRAPA RESPONDE

\* Perguntas sobre pecuária de leite, para serem respondidas pelo Embrapa Gado de Leite, através desta coluna, podem ser encaminhadas para o Conselho Editorial do jornal COOPERANDO. As cartas devem ser entregues para Waléria (secretária da Diretoria), na Coopersete.



### Existe alguma explicação científica para a gestação adiantar ou atrasar, de acordo com a Lua?

Não há provas científicas de que a Lua adiante ou atrase a gestação.

### Leite mamítico pode ser utilizado na alimentação de bezerros?

Não é aconselhável porque contém agentes patogênicos (causadores de doenças) e resíduos de antibióticos (após o tratamento), que poderão causar problemas para os bezerros.

### O sal mineral em cochos nos pastos perde o valor com o tempo?

Alguns elementos podem volatilizar-se com o tempo, como é o caso do iodo. Para minimizar essas perdas, deve-se evitar colocar quantidades excessivas de sal mineral nos cochos.

### Como prevenir a pneumonia dos bezerros?

As instalações devem estar dispostas de tal forma que apresentem boa ventilação e, ao mesmo tempo, protejam os animais da umidade e dos ventos dominantes.

### Animal com chifres desenvolve-se menos do que o mocho?

Não existe nenhum trabalho que comprove esta tese. Pelo contrário, o animal com chifres tende a ser mais agressivo e dominar os outros na competição por alimentos, quando estes são fornecidos no cocho.

Tão importante quanto conquistar os melhores resultados, é formar **alunos melhores**



Mais de 160 aprovações nas melhores Universidades do Brasil



dos 30 melhores resultados

De um olhar acolhedor a um ensino de resultado.

31. 3774.7111 | [f /anglosetelagoas](https://www.facebook.com/anglosetelagoas)



**ANGLO**  
SETE LAGOAS

## SINDICATO RURAL DE SETE LAGOAS

# Sugestões para melhorar a segurança da população no ambiente rural

Uma forma muito eficiente de se evitar o delito é por meio de alterações na arquitetura ambiental das áreas rurais para os espaços humanos mais seguros. Baseia-as em três estratégias básicas:

**VIGILÂNCIA NATURAL** - Quanto maior a visibilidade do local, maior a segurança. Locais com visibilidade obstruída por cercas vivas, paredões verdes, muros opacos, falta de iluminação, entre outros, facilita a ação do delinquente.

**REFORÇO TERRITORIAL** - A comunidade rural deve considerar o espaço no entorno de sua propriedade como território seu, colaborando na sua manutenção e cobrando as mediadas cabíveis dos órgãos competentes (estradas com pavimentação segura, substituição de lâmpadas queimadas, recolhimento do lixo, sinalização das estradas, entre outras). Delin-

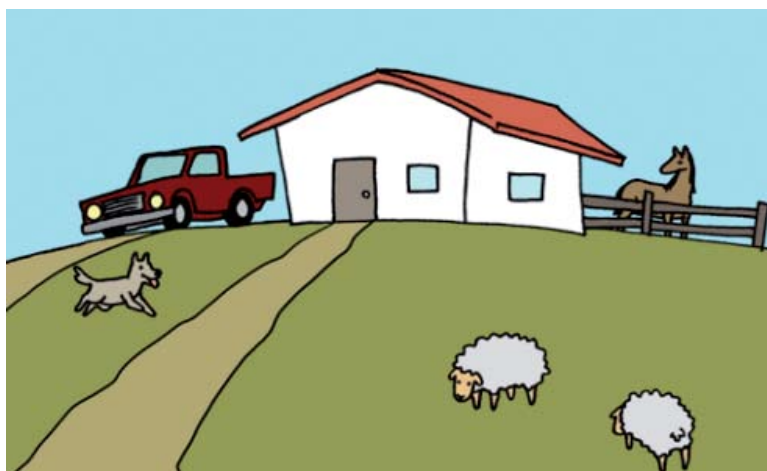

qüentes preferem atuar em lugares com aspecto de abandono.

**CONTROLE DE ACESSO** - Controlar corretamente a entrada e saída de colaboradores e visitantes é também uma das formas mais eficientes de se promover a segurança nas propriedades rurais.

É importante manter o menor número possível de acessos à sua

propriedade. O ideal é ter uma única porteira, isso torna a vigilância mais eficiente.

Sugere-se ter uma casa com meio de comunicação nas proximidades da porteira onde se possa ter boa visibilidade e rápido contato com a administração ou com o proprietário.

(Fonte: <http://www.seguranca.pr.gov.br/arquivos/File/rural2013.pdf>)

## Coleta de lixo nas propriedades

É indispensável que os produtores rurais dêem a destinação correta ao lixo e resíduos, com atenção especial a proximidade com as nascentes e cursos d'água, ou a céu aberto.

Muitas fazendas já adotaram a coleta seletiva de lixo, separando os materiais para a reciclagem, por exemplo: plástico, papéis, vidros, metais, material orgânico etc.

Todos são responsáveis pela destinação correta do lixo. Muitos resíduos, como embalagens de agrotóxicos, sobras de culturas de dejetos de animais requerem cuidados especiais para uma destinação correta.

As embalagens de agrotóxicos, por exemplo, após a tripla lavagem devem ser devolvidas para o fornecedor. Confira abaixo algumas orientações para a coleta seletiva do lixo.

**VIDRO** - Garrafas, potes e frascos de alimentos e produtos de higiene e limpeza.

**PLÁSTICO** - Garrafas de água e refrigerantes, sacolas plásticas, embalagens de produtos de higiene e limpeza, brinquedos e utensílios de plástico.

**PAPEL** - Jornais, revistas, cadernos, folhas, listas telefônicas, caixas de papelão, embalagens da Tetra Pak.

(Fonte: Informativo Rural de Montes Claros - Nov/Dez 2016 - Edição 33)

## Serviços prestados pelo Sindicato

○ Confecção da folha, ISS, FGTS, Rescisão, Contrato de Trabalho, RAIS, CNIS

○ Acordos contribuição Sindical Rural

○ Ato Declaratório Ambiental (ADA)

○ Certificado de Cadastro de Imóveis Rural (CCIR)

○ Inscrição Estadual  
○ Emissão de Nota Fiscal

○ Imposto Territorial Rural (ITR)

○ Imposto de Renda (IR)

○ Contratos Diversos  
○ Convênio com o SENAR

○ Convênio com a Granville

○ Declaração para Aposentadoria

## PIB do agronegócio de Minas deve crescer 5,18% em 2016

O PIB (Produto Interno Bruto) do setor agropecuário de Minas Gerais deve fechar 2016 com crescimento de 5,18% em comparação a 2015, e chegar a R\$ 197,15 bilhões. Os produtos agrícolas serão responsáveis por 53,8% do PIB do agronegócio do estado, gerando R\$

106,03 bilhões, com crescimento de 12,98% em relação ao ano passado. Com 46,2% do PIB do agronegócio do estado, a pecuária deve recuar 2,64% e faturar R\$ 91,12 bilhões. Estes dados fazem parte do balanço 2016 do agronegócio de Minas, divulgado nesta quinta-feira, 15, pela FAEMG.

“Apesar de todos os percalços, dos problemas políticos e econômicos, tivemos um ano produtivo, de muito trabalho e conseguimos fazer com que o agronegócio de Minas continuasse crescendo, sustentado pela agricultura”, diz o presidente da FAEMG, Roberto Simões.

## CAPACITAÇÃO PELO SENAR

O Sindicato Rural realiza, em parceria com o Senar Minas, diversos cursos de capacitação rural. Para mais informações sobre os eventos agendados e outros futuros, entre em contato com o Sindicato ou ligue para a mobilizadora do SENAR, Tatiane Cristelli, através do Celular: (31) 9338-5936. Em 2016, foram realizados 53 cursos, capacitando 608 pessoas.

**Sindicato Rural**  
SETE LAGOAS UNINDO FORÇAS

Fone: (31) 3773-4176  
Rua Dallas, 60 - São Cristovão  
Sete Lagoas (MG)

## EPAMIG INFORMA

**Manoel Eduardo da Silva**  
Pesquisador da Epamig

# Verminose em bovinos

## Controle da Verminose - Fase Parasitária

**Nutrição:** animais bem nutridos são mais tolerantes e resistentes. A ingestão de colostro e a suplementação com feno, silagem e concentrado é essencial;

**Idade:** animais novos são mais suscetíveis às infecções e devem ser colocados em pastos menos contaminados, evitando-se baixadas, especialmente abaixo de currais que são mais contaminadas;

**Desmame:** após o desmame os bezerros pastam mais e aumentando a possibilidade de ingestão de larvas infectantes. Associado a isto, soma-se o estresse da separação da vaca.

**Anti-helmínticos:** proporcionam soluções pontuais, oferece resposta rápida e eficaz, mas não diminui o risco de reinfecção dos animais. Tratamento curativo: função terapêutica; Tratamento estratégico: aplicação de anti-helmínticos em épocas pré-determinadas, nos animais de cria/recria independente da presença de sintomatologia clínica. Previne casos clínicos, reduz perdas subclínicas e a contaminação das pastagens;

**Tratamento tático:** utilizado quando ocorrer fatores que influenciem na dinâmica das parasitoses (chuvas em épocas secas, introdução de “novos” animais, utilização de pastagens novas etc.); Tratamento intensivo: aplicação periódica de anti helmíntico, apresenta alto custo e é fator potencial para seleção de parasitas resistentes.

## Controle da Verminose - Fase de vida livre

**Taxa de lotação:** altas concentrações de animais promovem grande volume de fezes depositadas, consequentemente grande contaminação. Bovinos são seletivos e evitam pastar próximo ao bolo fecal, mas quando em número elevado e por longo período na mesma área esta seleção é impossível e a pastagem é consumida até próximo ao solo e, adicionalmente grande ingestão de larvas.

**Contaminação dos pastos:** ruminantes defecam 1,6-3% de seu peso ao dia. Uma vaca com 450 kg de peso vivo (100 OPG) com bezerro (500 OPG) eliminam diariamente

mais de 3 milhões de ovos. Felizmente, pequeno percentual destes ovos evoluem até larvas infectantes. (Vaca = 13.200 gr fezes X 100 OPG = 1.320.000 ovos/dia) (Bezerro = 3.600 gr fezes X 500 OPG = 1.800.000 ovos/dia)

**Manejo da pastagem:** pastagens não utilizadas por mais de 9 meses ou recém formadas podem ser consideradas descontaminadas ou livre de ovos/larvas. Nas etapas de cultivo os ovos e larvas existentes nos bolos fecais e pastagens são enterrados e até o desenvolvimento e colheita da maioria das culturas (4-6 meses) transcorre tempo suficiente para a morte da maioria das larvas dos parasitas.

**Rotação de pastagens:** Teoricamente, o risco de infecção e a taxa de contaminação das pastagens diminui à medida que aumenta o número de piquetes, ou o tempo de rotação. Mas o aumento da lotação aumenta a oportunidade de transmissão de parasitos, pois animais são forçados a pastar próximo ao solo e dos bolos fecais onde se encontra a maioria das larvas infectantes. Infelizmente, o manejo delineado para prevenir a infecção parasitária requer tempo de



■ Bezerros com sintomas de verminose

descanso da pastagem inviabilizando sua execução. Pensando em controle parasitário os animais mais novos, após vermifugação, devem ser os primeiros a frequentar a área de pastejo, posteriormente as vacas em lactação (categoria mais exigente).

**Controladores biológicos:** são alternativas para redução da população de ovos e larvas infectantes nas pastagens. Fungos, coleópteros, minhocas e aves que se alimentam de invertebrados das fezes podem também romper o bolo fecal e permitir sua rápida dessecação.

**Melhoramento genético do rebanho:** 15-25% dos bovinos são responsáveis pela eliminação da

maioria dos ovos dos parasitas gastrointestinais. Alguns touros têm 20 vezes mais chances de produzir descendentes que excretam grande quantidade de ovos, sugerindo que seu gerenciamento pode reduzir a transmissão da parasitose.

**Para mais informações entrar em contato com Manoel Eduardo da Silva, Médico Veterinário do Campo Experimental de Pitangui da Epamig. Fone: (37) 3271-5686**

**PRONTA ENTREGA**

Saveiro Robust 2017

NOVA SAVEIRO

Av. Castelo Branco, 3600 - (31) 3779 2100

**Mila Sete**

**FIM DE SEMANA é pra Você.**

Alugue um carro e curta uma viagem com os amigos.

**Tarifa Promocional em 10x sem juros**

Em Sete Lagoas:  
Av. Coronel Altino  
França, 360  
Tel.: (31) 3771-9799

**Localiza**  
Vai com você

Reservas 24h:  
0800 979 2000  
www.localiza.com

App Store

## COOPERATIVA DE CRÉDITO

Por: Renato Alexandre

# Sicoob Credisete começa Centro Administrativo

O Sicoob Credisete iniciou a construção do seu Centro Administrativo, ao lado da agência matriz da Praça Barão do Rio Branco. Um prédio de oito andares será erguido ao custo aproximado de R\$ 8 milhões. Uma obra que mostra a força da cooperativa que atua em Sete Lagoas e outros sete municípios da região. Na entrevista a seguir, o presidente do Conselho de Administração Leonardo Chaves Costa revela detalhes do projeto.

.....

**Porque o Sicoob Credisete decidiu investir neste ousado projeto de expansão?**

**Leonardo Chaves Costa** - O Sicoob Credisete possuiu o prédio da agência matriz na Praça Barão do Rio Branco e outras duas agências na cidade, mas esta estrutura já ficou pequena. Não existe possibilidade de crescimento dentro desses locais. Surgiu a oportunidade de adquirir o lote do lado da matriz e esta proposta foi aprovada pelo Conselho de Administração.

**Este projeto já estava definido?**

**Leonardo Chaves** - Tão logo a

aquisição do terreno foi concretizada vislumbramos a construção do Centro Administrativo. Há quatro anos, planejamos construir um prédio de oito andares para ocupar apenas quatro. Mas com o passar do tempo acredito que vamos ocupar tudo. Nossa demanda cresceu muito.

**Neste novo prédio será instalada alguma agência ou será apenas para serviços administrativos?**

**Leonardo Chaves** - Estamos estudando a possibilidade de trazer a agência pessoal jurídica "Afonso Guimarães" da praça Alexandre Lanza para este novo prédio. Vamos otimizar o nosso atendimento em uma estrutura bem melhor e com duas agências lado a lado. Isso ainda está em estudo, mas acredito que o caminho será esse.

**Qual o investimento e o prazo para conclusão deste projeto?**

**Leonardo Chaves** - Esta primeira etapa, avaliada em aproximadamente R\$ 3,5 milhões, vai contemplar a parte estrutural. O prazo para conclusão é de 18 meses. O tempo total da obra é 24 meses. O prazo é curto, por isso a obra deve ocorrer

em um ritmo muito intenso. O custo total do projeto gira em torno de R\$ 8 milhões.

**Um grande diferencial do Sicoob Credisete neste investimento é prestigiar associados da cidade. Como isso será feito?**

**Leonardo Chaves** - Logo após a reunião que definiu a empresa construtora nos reunimos com a direção da Rocholi e definimos que todo o material utilizado na obra deve ser adquirido de associados do Sicoob Credisete. É lógico que o processo de tomada de preços será mantido, mas só vamos trazer de fora o que não tiver em Sete Lagoas e região. Acredito que 90% desta obra serão feitos com material fornecido por associados. Isto é o cooperativismo. Um por todos e todos por um.

**Mesmo com a crise econômica nacional, o Sicoob Credisete vai inaugurar uma nova agência.**

**Leonardo Chaves** - A crise econômica deste ano atingiu empresas e instituições financeiras privadas. O cooperativismo enfrentou bem esta situação, e o Sicoob Credisete pode manter seu crescimento. Temos três



■ **Leonardo Chaves Costa, presidente do Conselho de Administração do Sicoob Credisete: Estamos estudando a possibilidade de trazer a agência pessoal jurídica "Afonso Guimarães" da praça Alexandre Lanza para este novo prédio**

agências em Sete Lagoas e sete na região. No próximo dia 20 de janeiro vamos inaugurar a quarta sete-lagana na rua Professor Albeylard, no bairro das Graças.

**Como fechou o exercício 2016?**

**Leonardo Chaves** - Muito bem.

Temos 150 colaboradores entre diretos e indiretos. São 7 mil associados e devemos fechar o ano com cerca de R\$ 200 milhões de ativos. Com isso tudo, ocupamos as primeiras colocações do ranking elaborado pelo Sicoob Central Crediminas.

## ARMAZÉM DA COOPERSETE

Onde tem tudo o que você precisa para sua fazenda



Praça. Barão do Rio Branco, 23  
Centro de Sete Lagoas - SL. Telefone: 3779-2370

## REFORMA E MANUTENÇÃO DE EQUIPAMENTOS AGRÍCOLAS



**PRADO & CUNHA**  
MÁQUINAS E ACESSÓRIOS

Av. Sec. Divino Padrão (Filial)  
Bairro Santa Eliza - Sete Lagoas  
(31) 37712310 | (31) 98827-7090

## CADASTRO AMBIENTAL RURAL

Simone Silva  
Engenheira Agrimensora

# Georreferenciamento de áreas rurais

Georreferenciar um imóvel é definir a sua forma, dimensão e localização, através de métodos de levantamento topográfico. O Instituto Nacional de Colonização e Reforma Agrária (INCRA) em atendimento ao que preconiza a Lei 10.267/01, exige que este georreferenciamento seja executado de acordo com a sua Norma Técnica para Georreferenciamento de Imóveis Rurais.

A partir de 21 de Novembro de 2016 estão obrigados a realizar o georreferenciamento todos os proprietários com domínio direto e útil dos imóveis rurais, com área acima de 100 hectares, que pretendem realizar alterações cartoriais - como desmembramento, parcelamento, remembramento, transferência ou utilização da propriedade financeira e hipoteca. O proprietário que

## Georreferenciar um imóvel é definir a sua forma, dimensão e localização, através de métodos de levantamento topográfico

não realizar o georreferenciamento não poderá fazer partilha amigável ou judicial.

Este trabalho deve ser executado por profissionais especializados e credenciados, com o emprego de equipamentos de alta tecnologia. Os cálculos realizados são complexos, e os desenhos devem ser criteriosamente planejados, além do levantamento dos dados dos confrontantes e das análises documentais do proprietário.

Quando tudo estiver em conformidade com as exigências legais, o INCRA verifica o enquadramento do

trabalho na Norma Técnica e a não existência de sobreposição da poligonal mapeada com outra já constante do seu cadastro. Se tudo estiver correto, o documento de regularidade do imóvel denominado certificação é emitido. A certificação é obtida de forma eletrônica por meio do Sistema de Gestão Fundiária (SIGEF).

O responsável técnico declara no momento da certificação que foram respeitados os direitos dos confrontantes para a produção dos dados enviados e assume a responsabilidade civil e criminal sobre todo o trabalho elaborado. Os trabalhos aprovados e

certificados pelo INCRA ficarão em um cadastro único com todas as informações de todos os trabalhos já aprovados, por isto

o proprietário deve acompanhar e exigir que o responsável contratado siga rigorosamente a norma técnica uma vez que constatado quaisquer irregularidades a certificação poderá ser cancelada. O trabalho de georreferenciamento de um imóvel não finaliza na certificação. O proprietário deve levar as peças técnicas elaboradas ao Cartório de registro de imóveis de sua comarca e realizar a averbação da certificação com a nova descrição do perímetro e dar início ao processo de retificação da área.

A obrigação de georreferenciar é apenas um ônus, não havendo punição para quem não cumprir as novas

regras. A verdade é que o georreferenciamento poderá ser feito apenas quando o proprietário do imóvel resolver vendê-lo ou parcelá-lo. O problema em deixar para quando a necessidade aparecer é que o procedimento para georreferenciar o imóvel costuma ser algo um pouco complicado e demorado, e o proprietário correr o risco de perder um grande negócio ou até ver-se numa situação extremamente delicada.

Diante de todo o exposto, os proprietários devem providenciar o quanto antes o georreferenciamento de seu imóvel rural, consultando o registro de imóveis para saber a situação de seu bem imóvel e contratando um agrimensor habilitado e credenciado pelo INCRA para efetuar o levantamento e orientá-lo quanto as necessidades cartoriais.

[www.galogigante.com](http://www.galogigante.com)

(31) 98773-6239 / 98773-6253 / 99955-3022

[higor.brion@galogigante.com](mailto:higor.brion@galogigante.com) / [galo@galogigante.com](mailto:galo@galogigante.com)

**LANTERNA VERDE**  
1,15m (08 meses)

**BAIA OURO**  
insimilado artificial

**SURFISTA PRATEADO**  
1,10m (12 meses)

**CAPITÃO AMÉRICA**  
1,10m (17 meses)

**CICLOPE**  
1,09m (11 meses)

## O MAIOR CRIATÓRIO DE INDIO GIGANTE DO BRASIL

Indio Gigante: A melhor genética está aqui.

O Galo Gigante é a maior e melhor empresa do Brasil, especializada na criação e comercialização de ovos, pintinhos, frango(a)s, galinhas e galos Indio Gigante.

Fazenda São Sebastião / Baldim - MG



Aves 100% vacinadas



Somente aves selecionadas



Envio p/ todo o Brasil

**galo gigante**

## ARTIGO

Sandra Brito  
Jornalista da Embrapa Milho e Sorgo

# É preciso monitorar a Lagarta do Cartucho

O produtor precisa ficar atento ao ataque de pragas na lavoura! A lagarta-do-cartucho do milho é a principal praga presente nas lavouras nesse momento em que o milho da primeira safra está na fase vegetativa. “Para não comprometer a produtividade é preciso monitorar, para a correta tomada de decisão”, orienta a pesquisadora da Embrapa Milho e Sorgo, Simone Martins Mendes.

Atualmente, o milho transgênico com atividade inseticida, ou simplesmente milho Bt, está plantado em 5,3 milhões de hectares do país. Isso representa cerca de 82% das áreas de milho primeira safra, segundo levantamento realizado pela Céleres.

“Contudo, o uso dessa tecnologia em grande parte das lavouras não retira do produtor a tarefa de manter o monitoramento de pragas, sobretudo em função da quebra de resistência ou redução da eficiência do milho Bt sobre a lagarta-do-cartucho, o que já é realidade nas principais regiões produtoras de milho do país. Neste cenário, é fundamental manter a

vigilância e o monitoramento nas lavouras”, afirma Mendes.

Segundo a pesquisadora, a presença desta praga pode atingir níveis que demandem medidas adicionais de controle. Isto pode ser feito por meio do controle biológico, com a liberação de insetos benéficos na lavoura, também conhecidos como inimigos naturais, a exemplo da vespinha *Trichogramma*, ou com o uso de bioinseticidas. Ou mesmo com o controle químico, com a aplicação de inseticidas. Essa medida de controle deve ser utilizada quando a ocorrência da praga atingir um nível em que cause prejuízos e que não seja mais viável o uso do controle biológico. Isso pode ser verificado a partir do monitoramento.

Basicamente, duas formas de monitoramento têm sido preconizadas: a primeira é o uso de armadilhas de feromônio, e a segunda, o monitoramento em campo. “No primeiro caso, a armadilha contém um dispositivo que exala o “cheiro” da mariposa fêmea da lagarta-do-cartucho para atrair o macho. Nesse caso, é

■ Um das formas de monitoramento da Lagarta do Cartucho é através armadilhas de feromônio



FOTO: IVÊNIO OLIVEIRA

preciso verificar as armadilhas com frequência, e, quando for observada a captura de três mariposas, é o sinal de que o nível crítico de infestação foi atingido. Aí o produtor precisa levar em consideração quais são as medidas de manejo a serem adotadas. Uma armadilha pode monitorar em torno de cinco hectares”, explica a pesquisadora.

Por sua vez, o monitoramento

presencial no campo tem como foco as injúrias (folhas raspadas ou danificadas) causadas pela lagarta-do-cartucho nas plantas do milho. Nesse caso, ele precisa dividir as lavouras em talhões e adotar uma estratégia para o monitoramento. “É preciso ficar atento ao nível máximo de 20% de plantas com injúrias para que se decida pelo uso do controle químico”, orienta Simone Mendes.

A partir deste momento, as plantas ficam maiores e se tornam menos vulneráveis à infestação da praga. “Além disso, quando a lagarta fica muito grande, é difícil atingi-la com qualquer medida de controle. Vale ressaltar que os danos causados pela lagarta-do-cartucho na planta podem levar a uma redução de aproximadamente 40% de produtividade”, diz Simone Mendes.

**DEMAPE**  
TOPOGRAFIA

Topografia para áreas urbanas e rurais; Georreferenciamento de imóveis rurais (INCRA); Topografia para loteamentos e chacareamentos.

RUA PROFESSOR ABEYLARD, 2.262  
SALA 01 - MANOÁ - (31) 3776-2596  
www.demapetopografia.com

Diárias a partir de **R\$ 99,90**  
km livre + proteção

Onde você quer chegar?

**LOCVEL**  
aluguel de carros

Aproveite as férias e viaje em um carro do ano!

Central de reservas:  
31 3774-1166  
Rua Benedito Valadares, 52 Centro

- As melhores tarifas do mercado;
- Pacotes especiais para feriados e fins de semana;
- Assistência 24h, 7 dias por semana em todo o Brasil;
- Tarifas diferenciadas para empresas e seus funcionários no aluguel eventual de carros;
- Atendimento profissional e personalizado.

**COMBUSTÍVEL DE QUALIDADE É NO POSTO DA COOPERATIVA**

Todo associado fornecedor ativo pode descontar o pagamento na Folha do Leite

## VOLUME DE LEITE

Média diária de litros de leite recebidos pela COOPERSETE

Dez/15:	121.331
Jan/16:	118.853
Fev/16:	111.867
Mar/16:	107.067
Abr/16:	105.353
Mai/16:	104.274
Jun/16:	104.141
Jul/16:	108.816
Ago/16:	115.917
Set/16:	121.903
Out/16:	125.486
Nov/16:	128.733
Dez/16:	125.483

## PREÇO DO LEITE

Média paga aos associados da Coopersepe por litro de leite, levando em consideração o valor bruto da folha de pagamento aos associados dividido pelo volume de leite recebido/fornecido:

Dez/15:	R\$1,047
Jan/16:	R\$1,075
Fev/16:	R\$1,129
Mar/16:	R\$1,181
Abr/16:	R\$1,200
Mai/16:	R\$1,260
Jun/16:	R\$1,370
Jul/16:	R\$1,540
Ago/16:	R\$1,540
Set/16:	R\$1,370
Out/16:	R\$1,149
Nov/16:	R\$1,145
Dez/16:	R\$1,162

**MILHO VERDE PICADO** de alta qualidade

**FAZENDA DO RIACHO**

Fones: (31) 9618-1920

## MAIORES FORNECEDORES

# Relação dos 100 maiores fornecedores de leite da COOPERSETE, no mês de DEZEMBRO/2016

PRODUTOR VOLUME MENSAL .... DIÁRIO

001	Huguette Emiliene Noronha Guarani ....	1.114.464	.....	35.950
002	Mauro Antônio Costa de Araújo .....	255.935	.....	8.256
003	Aroldo Plínio Gonçalves.....	121.814	.....	3.929
004	Maria do Carmo de Oliveira .....	116.463	.....	3.757
005	Marcelo Candioto Moreira Carvalho .....	106.632	.....	3.440
006	Geraldo Candido Machado .....	88.841	.....	2.866
007	Luis Eduardo Loureiro da Cunha.....	77.727	.....	2.507
008	Epamig .....	70.359	.....	2.270
009	Adilson Guimarães Capanema .....	69.424	.....	2.239
010	César Eduardo Brandão Sarmento .....	62.503	.....	2.016
011	Ilacir Pereira de Amorim.....	60.763	.....	1.960
012	Ivan Leão França.....	60.093	.....	1.938
013	Agostinho Gonçalves Dias.....	57.490	.....	1.855
014	Otacílio Amarante Pereira Almeida .....	52.565	.....	1.696
015	Marcelo Elias Rigueira .....	46.396	.....	1.497
016	Fazenda do Riacho Ltda.....	42.108	.....	1.358
017	Eymard Timponi França .....	38.291	.....	1.235
018	Sérgio França Leão .....	37.903	.....	1.223
019	Mário Lúcio Zumpano.....	37.868	.....	1.222
020	Maurílio Vaz de Melo.....	34.121	.....	1.101
021	Monica Mascarenhas Lopes .....	32.054	.....	1.034
022	Belkiss França Paiva .....	32.029	.....	1.033
023	Clécio da Silva França.....	31.922	.....	1.030
024	Wilson Tavares Filho .....	31.885	.....	1.029
025	Joaquim Nery .....	31.438	.....	1.014
026	Leonardo Moreira Leal .....	31.180	.....	1.006
027	Cléber Mário Borges.....	30.146	.....	972
028	Amaril Franklin.....	29.690	.....	958
029	Alberto de Oliveira Faleiro Neto .....	29.579	.....	954
030	José Arlindo Maciel .....	28.519	.....	920
031	Marcos Miguel Tavares .....	28.415	.....	917
032	Marcos Alves Costa.....	26.118	.....	843
033	José de Paula Filho .....	25.201	.....	813
034	Marcelo Azeredo Barbosa.....	24.507	.....	791
035	Vera Campolina Marques Ferreira.....	23.938	.....	772
036	Eduardo Vicente Rabelo Amorim .....	22.233	.....	717
037	Edimilson Lourenço De Freitas .....	21.410	.....	691
038	Sylvio Romero Perez de Carvalho.....	20.962	.....	676
039	Carlos Antônio Figueiredo Amorim .....	19.946	.....	643
040	Janor de Santana Guimarães .....	19.165	.....	618
041	Edson Lourenço de Freitas .....	18.343	.....	592
042	José Roberto .....	17.629	.....	569
043	Geraldo Eustáquio Moreira .....	16.622	.....	536
044	Guilherme Guimarães Santana.....	15.450	.....	498
045	José Luiz Gonçalves Martins.....	15.421	.....	497
046	Carlos Soares da Cunha .....	14.809	.....	478
047	Geraldo Rômulo Vasconcelos Reis .....	14.721	.....	475
048	Espólio de Joaquim Henrique Nogueira....	14.077	.....	454
049	Olavo Martins Figueiredo.....	13.325	.....	430
050	Geraldo Marques de Vasconcelos.....	12.738	.....	411

PRODUTOR VOLUME MENSAL .... DIÁRIO

051	Alexandre Lopes Lacerda .....	11.968	.....	386
052	Juscelino Álvaro Ferreira Silva .....	11.744	.....	379
053	Maria das Dores Teixeira.....	11.233	.....	362
054	Espólio de José Faustino Lara.....	11.173	.....	360
055	Celso Aparecido de Oliveira .....	10.991	.....	355
056	Domício de Campos Maciel .....	10.693	.....	345
057	Euber Geraldo Figueiredo.....	10.425	.....	336
058	Sávio Augusto Dias de Oliveira.....	10.423	.....	336
059	Helio Pereira de Avelar .....	9.764	.....	315
060	Geraldo Ribeiro Junior .....	9.728	.....	314
061	Nilton de Freitas Maciel Tavares .....	9.114	.....	294
062	Abdalah Nacif Neto .....	9.065	.....	292
063	Ednaldo dos Santos Tavares .....	8.952	.....	289
064	Carlos Maurício Vasconcelos Gonzaga.....	8.912	.....	287
065	José Luiz Alves da Silva.....	8.797	.....	284
066	Enio Miranda Figueiredo .....	8.509	.....	274
067	Luciano Paiva Nogueira .....	8.481	.....	274
068	Alírio Avelar de Carvalho.....	8.234	.....	266
069	Marcelo Barbosa da Silva .....	8.060	.....	260
070	Onésimo Martins Figueiredo .....	7.625	.....	246
071	Mauro Sérgio Alves França.....	7.364	.....	238
072	Moacir Ribeiro de Matos .....	7.244	.....	234
073	Carlos Ribeiro de Matos.....	7.192	.....	232
074	Pedro Elysio França Figueiredo .....	7.127	.....	230
075	Camila Luciane dos Reis Cota.....	7.037	.....	227
076	Celina Puntel Candioto Carvalho .....	7.000	.....	226
077	Wallace P de Araujo.....	6.840	.....	221
078	José Roberto de Souza Selayzim.....	6.789	.....	219
079	Carmélio Portilho Maciel .....	6.414	.....	207
080	Espólio de Glória Maria Barbosa da Silva ...	6.361	.....	205
081	Marcos Geraldo Moura .....	6.297	.....	203
082	Fernando Campos Abreu Júnior .....	6.216	.....	201
083	Arísio Alves França.....	6.038	.....	195
084	Bruno Eduardo Dutra de Souza.....	5.929	.....	191
085	Paulo Rogério Campolina Paiva .....	5.848	.....	189
086	Newton Alves Silva Filho .....	5.793	.....	187
087	Ernane Gonçalves de Paula.....	5.618	.....	181
088	José Manoel de Carvalho.....	5.549	.....	179
089	Honório Gontijo de Lacerda.....	5.427	.....	175
090	Manoel Ribeiro da Silva.....	5.426	.....	175
091	Vânia Moreira Rocha .....	5.419	.....	175
092	Ivan Moreira Braga.....	5.383	.....	174
093	Leonardo França Azeredo.....	5.381	.....	174
094	Adauto Augusto Nascimento Feitosa .....	5.268	.....	170
095	Lázaro Horta Lara .....	5.238	.....	169
096	Luis Antônio do Amaral.....	5.201	.....	168
097	Helvécio Marques .....	5.122	.....	165
098	Adilson Evangelista Silva.....	5.110	.....	165
099	Antônio de Castro Matoso .....	5.078	.....	164
100	Helvécio Damião de Oliveira.....	4.937	.....	159

## MELHORES NA QUALIDADE DO LEITE

**Melhores resultados do conjunto pago por qualidade de leite**

**DEZEMBRO/2016**

### DEDICAÇÃO EM PRODUZIR

Os 20 melhores cooperados ao lado receberam as maiores BONIFICAÇÕES DE QUALIDADE DO LEITE. A avaliação engloba as análises de Contagem Bacteriana Total (CBT), Contagem de Células Somáticas (CCS), Proteína e Gordura. Os associados merecem o devido reconhecimento pela dedicação em produzir um leite de qualidade.

PRODUTOR	VOLUME	BONIF(R\$)
Geraldo Pereira dos Santos	718	0,2250
Epamig	38.473	0,2082
Alberto de Oliveira Faleiro Neto	29.579	0,2009
Moacir Diniz Lima	1.712	0,2000
Wilson Tavares Filho	13.531	0,1994
Wallace P de Araujo	6.840	0,1945
Mônica Mascarenhas Lopes	32.054	0,1900
Olavo Martins Figueiredo	13.325	0,1859
Espólio Edson Brandão Guimarães	4.270	0,1785
Sérgio França Leão	37.903	0,1774
Mauro Antônio Costa de Araujo	208.319	0,1755
Guilherme Guimarães Santana	15.450	0,1745
Leonardo França Azeredo	5.381	0,1709
Fernando de Oliveira Dutra	4.505	0,1700
Aroldo Plínio Gonçalves	121.184	0,1700
Isaias Pereira de Moura	740	0,1690
Luiz Antônio Bernardino de Souza	1.886	0,1684
Agostinho Gonçalves Dias	2.402	0,1678
Delvo Martins Figueiredo	4.281	0,1637
Frederico Tavares	1.877	0,1625

Relação dos associados da CooperseTE que conseguiram os melhores resultados na análise de qualidade do seu leite, tendo como critério individual a Porcentagem de Gordura (MG), Contagem Bacteriana (CBT), Contagem de Células Somáticas (CCS) e Porcentagem de Proteína Total (PT)

### PORCENTAGEM DE MATÉRIA GORDA

PRODUTOR	PROD. leite/mês	%MG
José de Paula Filho	25.201	4,79
Moacir Diniz Lima	1.712	4,67
Alberto de Oliveira Faleiro Neto	29.579	4,56
Ricardo Augusto Drummond	1.354	4,53
Antônia Clélia Moreira Cotta	1.369	4,46
Clécio da Silva França	31.922	4,34
Adilson Guimarães Capanema	69.424	4,33
Antônio Gonçalves dos Santos	1.142	4,30
Ivan Leão França	60.093	4,29
Monica Mascarenhas Lopes	32.054	4,29
Aroldo Plínio Gonçalves	12.184	4,27
Espólio de Gloria Maria da Silva	6.361	4,25
Frederico Tavares	1.877	4,19
Espólio de Geraldo Ivan Resende	1.516	4,16
Epamig	38.473	4,16
Epamig	16.615	4,15
Fazenda do Riacho Ltda.	42.108	4,05
Guilherme Guimarães Santana	15.450	4,05
José Luiz Gonçalves Martins	15.421	4,04
César Eduardo Brandão Sarmento	62.503	4,03

### CONTAGEM DE CÉLULAS SOMÁTICAS

PRODUTOR	PROD. leite/mês	CCS
Leandro da Silva Dias	3.399	31.000
Fernando de Oliveira Dutra	4505	31.000
Moacir Diniz Lima	1.712	41.000
Adelico de Paula Filho	1.188	72.000
José Geraldo Cristelli	3.782	80.000
Onésimo Martins Figueiredo	7.625	81.000
Raul Diniz Neto	1.915	99.000
Pedro Elysio França Figueiredo	7127	101.000
Denis Matoso França	3997	103.000
José Geraldo Viana	1399	104.000
Wallace P. de Araujo	6.840	107.000
Newton Alves Silva Filho	5.793	113.000
André Luiz dos Anjos Fonseca	3.092	118.000
Antônia Clélia Moreira Cota	1369	126.000
Marcelo Elias Rigueira	46396	128.985
Celso Aparecido de Oliveira	10.991	134.454
Olavo Martins Figueiredo	13.325	134.818
Nelito Castro Martins Figueiredo	1.500	134.818
Epamig	38473	138.892
Bruno Eduardo Dutra de Souza	5.929	142.169

### CONTAGEM BACTERIANA

PRODUTOR	PROD. leite/mês	CBT
Wilson Tavares Filho	13.531	2.828
Maria do Carmo de Oliveira	116.463	3.000
Wilson Tavares Filho	18.354	3.000
Eymard Timponi França	38291	3.162
Nilton de Freitas Maciel Tavares	9114	3.162
Sérgio França Leão	37903	3.464
Belkiss França Paiva	32.029	4.000
Eduardo Vicente Rabelo Amorim	22233	4.000
Otacílio Amarante Pereira Almeida	52565	4.243
Monica Mascarenhas Lopes	32.054	4.472
Marcos Alves Costa	26118	4.583
Ivan Leão França	60.093	4.583
Maurílio Vaz de Melo	34121	4.583
Epamig	16.615	4.583
Alexandre Lopes Lacerda	11968	4.899
João Carlos Dias	4.293	5.000
Aroldo Plínio Gonçalves	121.814	5.292
Juscélino Álvaro Ferreira Silva	11744	6.000
Alberto de Oliveira Faleiro Neto	29.579	6.000
Marcelo Candiotti Moreira Carvalho	106.632	6.481
Celina Puntel Candiotti Carvalho	7.000	6.481
Geraldo Ribeiro Júnior	9.728	6.481

### PORCENTAGEM DE PROTEÍNA TOTAL

PRODUTOR	PROD. leite/mês	%PT
Ricardo Augusto Drummond	1354	3,77
Geraldo dos Santos	718	3,76
Agostinho Gonçalves Dias	2402	3,64
Carlos Mauricio Vasconcelos Gonzaga	8912	3,58
Espólio de Gloria Maria Barbosa da Silva	6361	3,57
Eros Valadares da Silva	2460	3,57
Carmélio Portilho Maciel	6.414	3,57
Geraldo José Duarte de Paula	2.449	3,55
Wilson Tavares Filho	18354	3,54
Isaias Pereira de Moura	740	3,51
Espólio de José Wanderley da Silva	1.163	3,51
Nelito Castro Martins Figueiredo	1.500	3,51
Delvo Martins Figueiredo	4.281	3,49
Epamig	38.473	3,48
Antonia Clélia Moreira Cota	1.369	3,44
Espólio de Ademar Ribeiro de Matos	1.610	3,44
Marcos Miguel Tavares	28.415	3,44
Fernando de Oliveira Dutra	4.505	3,44
Ivan Leão França	60.093	3,43
Alberto de Oliveira Faleiro Neto	29.579	3,42

## Números da COOPERSETE relativos ao mês de DEZEMBRO/2016

Volume de leite recebido ..... 3.889.967 litros  
Média diária de recebimento ..... 125.483 litros

Valor bruto da folha de pagamento ..... R\$ 5.306.631,50  
Número médio de fornecedores ..... 201

**CASO**

Eustáquio Márcio de Oliveira

# Cavalo Manhoso

As cavalgadas são uma grande atração aqui na nossa região. Algumas são muito tradicionais e já existem há quase trinta anos, com número de participantes significativo. Isso é muito bom, porque valoriza os animais, incentiva o comércio de acessórios e, também, mantém em atividades os peões e amansadores de cavalos.

O meu amigo Zé Soares, de Biquinhas, contou-me recentemente uma história muito interessante, não sobre cavalgadas, mas sobre um desses profissionais conhecidos como "acertadores de cavalos", que são aqueles cavaleiros que se especializam em dar o toque final no adestramento dos animais de sela.

O profissional, cujo nome prefiro não revelar, estava muito feliz por ter conseguido eliminar uns defeitos de um cavalo da raça Manga Larga de propriedade do seu vizinho e, no domingo à tarde, resolveu levar o animal até um campo de futebol que havia na vizinhança, com a intenção de

devolvê-lo ao dono e, principalmente, exibir suas qualidades de adestrador competente às pessoas que estivessem por ali.

O cavalo, antes da doma, só aceitava ser montado se estivesse amarrado a um moirão de cerca ou algo parecido.

Como se tratava de um povoado pequeno, a maioria das pessoas conhecia o cavalo e sua história. Então, houve uma grande curiosidade em torno do animal, muitos cavaleiros quiseram comprovar o resultado da doma aplicada.

No auge da demonstração, chega ao grupo um rapaz que se dizia vidente e curandeiro que, em tom desafiador, disse que acabaria com tudo que o cavalo aprendeu apenas com duas palavras ditas no seu ouvido.

O adestrador aceitou o desafio e permitiu que o homem se aproximasse do cavalo, para dizer as tais palavras "mágicas". Depois de pegar o cabresto do animal, o vidente colocou, discretamente, a guimba do cigarro que fumava

dentro da orelha do equino, enquanto fingia falar ao seu ouvido.

Aquela orelha abundantemente abastecida de pelos era um local adequado à propagação de um incêndio, em razão de seu formato e da quantidade de materiais combustíveis.

Foi o que aconteceu, o fogo pegou nos pelos e propagou em poucos minutos, exatamente, no momento em que o peão montava para enfrentar o desafio. Com a orelha literalmente ardendo, o quadrúpede ficou meio maluco, saiu aos pulos e derrubou cavaleiro, sela e tudo mais que o incomodava.

Resultado, o peão já caiu no chão com o revólver na mão, à procura do vidente incendiário, que nunca mais foi visto na região.

Eustáquio é presidente da Cooperativa dos Produtores Rurais de Abaeté e Região Ltda. Periodicamente, publica seus casos também no jornal COOPERANDO.

A NÔMADES TUR é uma empresa especializada em organizar excursões exclusivas em cachoeiras praticamente inexploradas na Serra de Cipó. Os eventos são variados: caminhadas leves (um dia), programações de feriados (com hospedagem e alimentação em casas ou barracas) e ou travessias com apoio de mulas.

A NÔMADS TUR Possui equipamentos e "tralha" para camping. Também transporta grupos de ciclistas (Transbikes) para eventos. Programe um passeio com sua família, turma de amigos ou colegas de trabalho.

## Conheça as belezas da SERRA DO ESPINHAÇO



Fone: (31) 3776-7882  
ou (31) 99783-3294

# PROFISSIONAIS

QUE PRESTAM SERVIÇOS NA REGIÃO DE SETE LAGOAS

**ASSIST. TÉCNICA**  
**PRADO & CUNHA**  
Fone: (31) 3771-2310  
Celular: (31) 98827-7090

Manutenção de tanques de leite, geradores e máquinas agrícolas etc

**AGRIMENSOR**  
**ALEX: (31) 99125-1783**  
Fone: (31) 3776-9452

Levantamento topográfico. Medições de Fazendas, chácaras, lotes, divisões. Desmembramentos

**AGRIMENSOR**  
**SIMONE SILVA**  
Celular: (31) 99979-7470  
Fone: (31) 3776-2596  
equipe.tecnica@demapetopografia.com

Medições de imóveis rurais e urbanos. Georreferenciamento de imóveis rurais (INCRA). Titulação de imóveis rurais e urbanos (ITER). Projetos de loteamentos

**AGRÔNOMO**  
**DURVAL ALMEIDA PAIVA**  
Fone: (31) 3026-2650  
Celular: (31) 99648-4526

Licenciamento Ambiental, Outorgas, CAR, Perícia Ambiental, Projetos de Irrigação e Consultorias.

**AGRÔNOMO**  
**RODRIGO REIS**  
Celular: (31) 99979-6156  
Fixo: (31) 3771-8491

Topografia. Reserva Legal. Georreferenciamento. Outorga. CAR. Licenciamento Ambiental

**ENG. CARTÓGRAFO**  
**PETER FERNANDES DA SILVA**  
peter.imp.eng@gmail.com  
TIM: (31) 9 8893-4886

Georreferenciamento INCRA, Usucapião, CAR, Projetos de loteamentos e chacareamentos, Medições de terrenos rurais e urbanos

**ENGENHEIRO CIVIL**  
**RAFAEL MOREIRA**  
Celular: (31) 99875-4808  
rafaelmoreira@gmail.com

Projetos de Pavimentação, Drenagem Pluvial, Sistemas de Abastecimento de Água e esgotamento Sanitário

**ENGENHEIRO**  
**MARCUS CRISTELLI**  
Fone: (31) 9195-9975

PROJETOS DE OUTORGA E LICENCIAMENTO AMBIENTAL

**ENG. SEGURANÇA**  
**JOSÉ GONÇALVES NETO**  
Celular: (31)99986-6864

PPRA, CIPA, PCMSO, Laudos, cursos, treinamentos e demais serviços de segurança do trabalho

**VETERINÁRIO**  
**JOSÉ FRANCISCO (Kiko)**  
Celular: (31) 99986-1206  
Fone: (31) 3772-1439

Consultoria técnica em fazendas de leite e corte; na área econômica, nutricional, sanitária e reprodutiva.

**VETERINÁRIO**  
**RODRIGO MARTINS**  
Fones: (31) 98418-2454  
ou (31) 98471-2428  
www.rodriivet.com

BOVINOS: Aspiração folicular (FIV), transferência de embriões, diagnóstico de gestação, sexagem fetal e programas de IATF. EQUINOS: sexagem fetal precoce.

**VETERINÁRIO**  
**TÚLIO MÁRCIO**  
Celular: (31) 99986-2969  
Fone: (31) 3773-2835

Assistência técnica na fazenda. Inseminação Artificial. Reprodução de machos (exame andrológico) e fêmeas.

Para anunciar na Coluna ligue para Marcelo - (31) 99901-2327 - ou passe um e-mail: marcelo.cooperando@gmail.com

## CONVERSA COM O PRODUTOR: WALLACE P ARAÚJO

# Dedicação ao melhoramento do Jersey

O produtor Wallace P Araújo começou a produzir leite há 25 anos, quando adquiriu o sítio Recanto do Paraíso, propriedade com 15 hectares no município de Baldim. A raça escolhida foi a Jersey. No decorrer da sua atividade agropecuária, o produtor já recebeu alguns prêmios, como o de "melhor sólidos", no 1º Encontro do Educampo" da região de Sete Lagoas, em 2012; Também da Cooperativa Central de Produtores Rurais (CCPR) e Itambé S/A, em 2015, o "Melhores e Maiores", na categoria produtor de leite entre 200 e 500 litros de leite. Há dois anos, se associou e está fornecendo leite para a Coopersete.

Recanto do Paraíso é um sítio de 33 hectares. No início, eram 15. Depois de certo tempo, Wallace adquiriu e incorporou outra área vizinha. Mesmo assim, o produtor optou por preservar as matas nativas existentes nas duas propriedades e utiliza somente 7 hectares para sua atividade agropecuária. Uma das dificuldades com a atividade leiteira é a qualidade do terreno. "Muito cascalho", explica o produtor, que está melhorando os resultados das culturas com a incorporação permanente do chorume coletado da limpeza do curral. Como a produção de alimentos não é suficiente para atender a demanda do rebanho, Wallace faz uma compra suplementar de volumosos para os animais, também para atender a necessidade dos equinos.

O Jersey vem sendo aprimora-



■ Em 2015, Wallace Araújo recebeu da Cooperativa Central e da Itambé S/A o prêmio "Maiores e Maiores", na categoria produtor de leite entre 200 e 500 litros de leite

do e selecionado nos decorrer dos anos, através de criterioso acasalamento genético, feito com dedicação e prazer, levando em consideração as características de cada animal. A reprodução é feita com sêmens selecionados, de touros diversos, buscando o nascimento de animais Puro de Origem (PO) mais padronizados e qualificados e para produção de leite.

"Atualmente, meu plantel é mui-

to jovem, com média de 38 meses", declara o produtor, que está sempre comercializando animais. São 62 fêmeas em lactação, além de sete vacas secas, 16 novilhas e 20 bezerras. Como o produtor usa sêmens sexados, nascem poucos machos, que são criados e também vendidos como reprodutores.

A produção de leite atual do Recanto do Paraíso está na casa dos 335 litros/dia, com média de 16,6

litros por vaca em lactação. Em 2008, Wallace passou a manejar e administrar sua propriedade com acompanhamento da veterinária Amanda Pomfer, dentro das metodologias do Projeto Educampo. Por ser proveniente da área de informática, Wallace Araújo, elaborou um programa próprio para administrar as contas e fazer o controle reprodutivo e zootécnico dos animais. As informações ajudaram

no desenvolvimento do Educampo. "Meu percentual de vacas em lactação, antes do Educampo, era de 65,8%. Hoje, estou com 75%. O ideal é acima de 80%", reconhece o produtor.

EDUCAMPO - Em decorrência dos dados levantados, Wallace sabe que a produtividade da terra, levando em consideração a área destinada a pecuária, é muito boa. Tem média de 7.041 litros de leite por alqueire/ano. Outro ponto positivo é a precocidade dos animais: as novilhas parem aos 24/25 meses. O produtor também destaca a qualidade dos seus funcionários: "Atenciosos e dedicados, com prazer em trabalhar com animais de leite".

Após o Educampo, Wallace fez algumas intervenções no seu sistema. Passou a formular dietas e a separar os animais em lotes, de acordo com a produção e o estágio de lactação. Começou a usar subprodutos, como resíduo úmido de cervejaria. Passou a descartar animais mais velhos e com baixa produção e reprodução; e também de machos. Começou a fazer planejamento dos volumosos, a controlar os medicamentos e a fazer a escrituração financeira, com identificação dos gargalos, que eram discutidos com todos os envolvidos no processo.

Perguntamos para Wallace o motivo do "P" em seu sobrenome. Disse que, quando foi ser batizado, sua mãe consultou um numerologista, que recomendou abreviar o "Pereira".

### RAILOC

Andaimes  
Escoramentos  
Máquinas

3774-1818

Tambores, Bombonas e Ferragens  
para fabricação de muros

## TAMBORSETE

Fone: (31) 3771-3163  
Cel.: (31) 9791-2521

Rua Agapito da Silva Melo, 14 - Jardim Amélia - Sete Lagoas

**MC** MART  
CAR

Assistência Técnica Automotiva  
Injeção, Eletrônica, Motor,  
Caixa, Freio, Suspensão

(31) 99995-4559  
Av. Dr. Renato Azeredo, 711  
Sete Lagoas (MG)

# \$\$\$\$\$\$\$\$ BALCÃO DE NEGÓCIOS \$\$\$\$\$\$\$\$\$

## ANIMAIS

■ **FILA.** Duas ninhadas de 26 filhotes para escolha. Pai com pedigree e excelente temperamento. Machos: R\$ 500. Fêmeas: R\$ 800. Próximo à Baldim. Tratar pelo fone: (31) 99940-9956.

■ **NELORE.** Vendo 60 bezerras, 50 bezerras e 40 novilhas prenhas. Tratar com José Antônio. Fone: (31) 99764-8651.

■ **TOURO GIR REGISTRADO.** Vendo dois. Tratar com Rômulo, na Coopersete

■ **VACA GERSOLÂNDIA 4ª** cria. Tratar com Luiz Caldeira. Fone: (31) 98639-7707.

■ **CAVALO DE CARROÇA.** Tratar com Luiz Caldeira. Fone: (31) 98639-7707.

■ **VACAS GIROLANDA 2ª e 3ª** crias. Vendo seis. R\$ 3.500, cada. Tratar pelo fone: (31) 99942-2777

■ **NOVILHAS REGISTRADAS** de leite F1 e novilhas 3/4. Tratar com Fernando. Fone: (31) 99871-6139

■ **GARROTES** Nelore de 2 anos. Vendo 12. Preço R\$ 2.500. Fazenda das Araras. Santana de Pirapama. Tratar com Chiquito Diniz. Fone: (31) 3773-2464 ou 99565-2964.

■ **FRANGOS E FRANGAS** Índio Cipó. Aumente sua produção de ovos. Tratar com Henrique Cotta.

Contato: (31) 98438-7801.

■ **VACAS NELORE.** Vendo um e um garrote já servindo. Troco por vacas ee leite. Tratar com Ailton. Fones: (31)99753-5455 vivo ou 3494-8071..

■ **TOURO HOLANDÊS** vermelho e branco. Barato, registrado, ótima genética. Tratar com Júlio. Fones: (31) 98783-7401 (Tim) ou 99781-8672 (Vivo).

■ **VACAS.** Vendo 5. Uma 1/2 sangue, duas 3/4 e uma 7/8. Produção média de 20 kg. Valor R\$ 5.000. Tratar com Túlio. Fone: (31) 99986-2969 ou e-mail: tulio.veter@hotmail.com.

■ **VACAS E NOVILHAS Gir PO.** Barato. Sem registro. Tratar com Júlio. Fones: (31) 98783-7401 (Tim) ou 99781-8672 (Vivo).

■ **NOVILAS.** Vendo cinco 3/4 guzolando inseminadas. Valor R\$ 3.500. Tratar com Túlio. Fone: (31) 99986-2969 ou e-mail: tulio.veter@hotmail.com.

## DIVERSOS

■ **RODA D'ÁGUA ROCHER** 1,65 x 0,25. Completa.com bomba. Semi-nova. R4 3.200. Estudo trocas. Tratar pelo fone: (31) 99940-9956.

■ **CARRETA** de madeira para trator, com descarga manual. Novinha. R\$ 3.000, à vista. Tratar com Francisco Diniz. Fone: (31) 99565-2464 ou 3773-2464.

■ **BOMBA DE IRRIGAÇÃO 2ª** Motor de 3 cavalos. Tratar com Luiz Caldeira. Fone: (31) 98639-7707.

■ **BOTIJÃO DE SÊMEN.** Marca Cryometal SM 33. Semi-novo. Tratar com Décio Cotta. Fone: (31) 99986-0335.

■ **ALAMBIQUE DE COBRE,** 1.300 Litros (D&R): R\$ 12 mil; **PRÉ-AQUECEDOR** de cobre, 1.300 Litros (D&R): R\$ 15 mil; **DECANTADOR** Inox: R\$ 800; **DUAS DORNAS** de fermentação Inox, 1.500 litros (D&R): R\$ 1.400, cada; **NOVE DORNAS** Inox para armazenamento, 3.000 litros (Metalinos): R\$ 1.500, cada; **TRÊS FORNAS** Inox para armazenamento, 1.000 litros (Metalinox): R\$ 800; **98 BARIS DE CARVALHO** com suporte: R\$ 350, cada. **DORNAS** de Jequitibá, 10.000 litros: R\$ 10.000; **ENGENHO 9X10,** 600 litros/hora (Metalúrgica São Jorge): R\$ 12 mil; 4.000 litros de cachaça, 8 anos, em barris de carvalho: R\$ 15, o litro; 500 litros de cachaça, 20 anos, em barris de carvalho; R\$ 60, o litro. Tratar com César Sarmiento. Fone: (31) 98769-9690.

■ **CASQUEADOR** PROFISSIONAL. Geraldinho. 15 anos trabalhando com diferentes raças e preparando animais para exposições e leilões. Tratar pelo fone: (31) 99605-0600

■ **ADUBO ORGÂNICO.** Vendo adubo orgânico de alta qualidade para diversas aplicações. Uso em plantio de gramíneas para produção de feno (Tifton ,Cortcross), plantio e manutenção de canaviais, capineiras, piquetes rotacionados de mombaça e Tanzânia. Ótimo preço por tonelada. Tratar pelo fone: (31) 98705-8960.

■ **CARRETA 4 RODAS.** 4 toneladas. Tratar com Marcelo Rocha. Fone: (31) 99986-7284

■ **SÊMEN** de dois touros Patrimônio (duas doses), Paraíso (cinco), Guri (dez), Astro (cinco), Andaka (três), Guardiã (vinte), Diamante (seis), Modelo Braz (dez). Tratar

com Túlio. Fone: (31) 99986-2964.

## IMÓVEIS

■ **TERRENO DE 40 HECTARES** em Santana de Pirapama, próximo ao Campo Chuvinha. Terra de cultura e vegetação nativa, água, documentação OK. Tratar com Elvício. Fones: (31) 99986-1183 ou 3774-9178.

■ **SÍTIO DE 10 HECTARES** em Santana de Pirapama. 85 km de Sete Lagoas. Córrego, energia, pasto, canal, casa simples, curral, bezerreiro, chiqueiros. R\$ 160 mil. Tratar com Robson. Fone: (31) 99671-0993.

■ **TERRENO NA ESTIVA.** 5.200 m2 cercado com tela. Pomar, cisterna, fosa, luz e córrego. Tratar pelos fones: (31) 99858-8775 ou 3023-4191.

■ **FAZENDA EM JEQUITIBÁ - Pindaibas.** 64 hectares. Nascentes. margem com Rio das Velhas. Tratar com Darcy. Fones: (31) 98570-1665 ou 3151-5454.

■ **CHÁCARAS EM JEQUITIBÁ - Pindaibas.** Margem do Rio das Velhas. Nascentes. Tratar com Darcy. Fones: (31) 98570-1665 ou 3151-5454.

■ **TERRENO CULTURA.** Margem do Ribeirão Macacos. Tratar com Gilberto. Fone: (31) 99870-9203

■ **FAZENDA EM CAPITÃO ENÉIAS.** 630 hectares. Pastagens divididas com bebedouros. Poços artesanais. Casa sede.

Três casas de trabalhador. Tratar pelos fones: (31) 99986-1128.

■ **TERRENO ÀS MARGENS** do Ribeirão Macacos. Município de Inhaúma. Tratar com Gilberto. Fone: (31) 99870-9203.

■ **TERRENO** em Sete Lagoas. 75,5 hectares, formado e com benfeitorias. Tratar com Celso Dutra. Fone: (31) 3771-2094.

■ **TERRENO** em Sete Lagoas, em Capão da Ripa. 104,70 hectares. Tratar com Celso Dutra. Fone: (31) 3771-2094.

■ **CASA** de 140 m2 no Iporanga, em lote de 540 m2, área no fundo com pequeno pomar com diversas qualidades de árvores frutíferas produtivas, entre elas; maçã, caqui, uva, laranja, acerola, pitanga, pinha, graviola, amora, manga, figo, etc. Tratar com Ariel Vicente. E-mail: arielvsm@gmail.com

■ **LOTE NO BAIRRO SÃO FRANCISCO, EM SETE LAGOAS. 360 M2. DOCUMENTAÇÃO OK. PRÓXIMO A ESCOLA DA AMBEV. TRATAR PELO FONE OI: (31) 98515-5455.**

■ **TERRENO 100 HECTARES.** Vendo, em pasto, com nascente, açudes. 80 km de Sete Lagoas. R\$ 500 mil. Tratar com Robson. Fone: (31) 99671-0993

■ **FAZENDA EM SACO DA VIDA.** 77 hectares. Muita água. Terra de cultura. Tratar com Renato. Fone: (31) 99788-8740.

■ **SÃO CRISTOVÃO.** Casa colonial com 01 quarto com suite, com box, closet e armário embutido, 2 quartos com armários embutidos, sala, copa, cozinha planejada, banheiro social com box, 3 quartos externos, sendo 1 com suite, 1 lavanderia, área gourmet com churrasqueira, DCE e garagem para 4 carros – Valor: R\$ 2.500,00. Fone: (31) 3773-4096. www.jaimoveis.imb.br. Credi: 4749

## ORDENHADEIRA

■ **ORDENHA** para duas latas. Novinha. R\$ 3.500. Tratar com Vicente. Fones: (31) 3771-2273 ou 98443-3725.

## TANQUES

■ **TANQUE DE LEITE** Reafrio Westimilk 1.000 litros. Ótimo estado de conservação. Semi-novo. R\$ 7.900. Tratar com Francisco Cassimiro. Fone: 98452-2980. Fazenda Recanto São Francisco - Fortuna de Minas.

■ **TANQUE DE LEITE DE 500 LITROS** marca Estcheid. Tratar com Marciano. Fone: 31 997525318

## VEÍCULOS

■ **CAMINHÃO MERCEDES BENS,** MB 710, ano 2010/2011, com grade de madeira para transporte de gado. Pouco rodado e muito conservado. Tratar com Vera Flister. Fone: (31) 99694-7577.

■ **ÔMEGA 97 -** único dono, completo, perfeitas condições. Preço 8.500,00. Tratar com Abílio. Fone: (31) 98797-3916.

■ **SAVEIRO 2015.** completa, cabine dupla, prta. 4.000 km. Troco por gado de corte, vacas ou bezerros. Volto diferença a vista. Fone: (31) 99654-6774 (Vivo) ou 31 98507-7607 (Oi).

## VOLUMOSOS

■ **SILAGEM DE MILHO.** Pivotal Central. Fazenda Gineta. Tratar com João Luiz. Fone: (31) 99975-7686.

■ **SILAGEM DE MILHO** de excelente qualidade. Muito grão. Análise bromatológica (Nutrientes e minerais). Tratar com Vinício. Fones: (31) 99909-5739.

■ **MUDAS DE CANA RB86-7515,** 10-11 meses. Tratar com Daniel. Fone: (31) 99228-2610.

■ **SILO DE SORGO** com cerca de 420 toneladas, no município de Prudente de Moraes. Tratar com Omar. Fone: (31) 9843-7104.

■ **FENO DE TIFTON 85.** Fardo de 15 kg. Tratar pelo fone: (31) 98684-2237.

■ **MILHO VERDE** picado de Pivotal Central. Próximo a Araçá. Tratar com João Batista. Fone: (31) 99986-8282

Essa digital é única

Essa, dá infinitas possibilidades de comunicar

digital graph

A gente faz o que gosta: esse é o nosso diferencial. Da criação à impressão você deixa que a gente faz pra você.

Banner, convite, cartão de visita, crachá, cardápio, impressão colorida em A3, adesivo, adesivo para vitrine, placas, plotter de recorte e impressão de projeto em Auto Cad

(31) 3771-4012 - digital.graph@hotmail.com

**Rei do Lanche**

Ligue já e peça o seu!

(31) 3107-0600

ACEITAMOS OS CARTÕES: VISA MasterCard

Confira nossa taxa de entrega.

Av. Prof. Abeylard, Pracinha do MANOÁ

**PROJETOS ARQUITETÔNICOS**

**DESPACHANTE IMOBILIÁRIO**

**Rogério Barcelos**

Fone: (31) 99995-2341

**Aposentadorias Rural, por Idade, por Tempo de Contribuição e Especial, Pensão por Morte; Auxílio Doença; Aposentadoria por Invalidez**

**Guilherme Guimarães ADVOGADO**

Telefone: (31) 98723-0868

**INTERNET MEGA VELOCIDADE**

FIBRA ÓPTICA + VELOCIDADE + DEFINIÇÃO + INTERATIVIDADE

Para você que gosta de games, baixar arquivos e assistir vídeos em alta definição, entre em contato e deixe a Link7 levar essa inovação até você.

LINK7 INTERNET - REDDES

Cadastre e receba as informações

www.link7.com.br ou ligue para o nosso central 31 3771.1578

**\$\$\$ BALCÃO DE NEGÓCIOS \$\$\$**

QUERO VENDER ( ), COMPRAR ( ):

\_\_\_\_\_

\_\_\_\_\_

\_\_\_\_\_

\_\_\_\_\_

\_\_\_\_\_

\_\_\_\_\_

■ VALOR (\$): \_\_\_\_\_

■ TRATAR COM: \_\_\_\_\_

\_\_\_\_\_

\_\_\_\_\_

■ FONES: \_\_\_\_\_ / \_\_\_\_\_

Os classificados são grátis para os associados da Coopersete (pessoas físicas). Para anunciar preencha o formulário acima e entregue na Diretoria da Coopersete. O texto também podem ser enviado através do e-mail: marcelo.cooperando@gmail.com.

Para sair na próxima edição, que circulará dia 15 (junto com a folha de pagamento da COOPERSETE), o anúncio deve chegar até o próximo dia 9. Aqueles que tiverem valores terão preferência para publicação.

## ANIVERSARIANTES

### ASSOCIADOS

15 JANEIRO  
Carlos Soares da Cunha

17 JANEIRO  
Mário Lúcio Zumpano

18 JANEIRO  
José Nogueira Guimarães  
Nelson Honório da Silva

20 JANEIRO  
Inácio Benito Gomes Pereira

22 JANEIRO  
Geraldo Eustáquio Moreira

23 JANEIRO  
Aparecida Conceição M. Cota Cruz

24 JANEIRO  
Antônia Clélia Moreira Cotta  
Hélio Pereira de Avelar

26 JANEIRO  
Flávio Guimarães da Rocha

28 JANEIRO  
Lázaro Horta Lara

29 JANEIRO  
Luiz Eduardo Loureiro da Cunha

31 JANEIRO  
Ivan Moreira Braga  
Lúcia Alfifi Machado Pires

03 FEVEREIRO  
Domício de Campos Maciel

04 FEVEREIRO  
Geraldo Marques de Vasconcelos

10 FEVEREIRO  
Benedito Antônio de Souza

14 FEVEREIRO  
Fernando de Oliveira Dutra

15 FEVEREIRO  
Mauro Antônio Costa de Araújo

### FUNCIONÁRIOS

15 JANEIRO  
Adalberto Evangelista

19 JANEIRO  
Khristyne Heback Machado

24 JANEIRO  
Nardane Ferreira da Silva

25 JANEIRO  
Gleison Gervaldo Barbosa

31 JANEIRO  
Adriana Aparecida da Silva



Zumpano,  
em 17 de  
janeiro

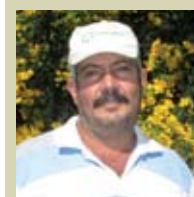

Flávio,  
em 26 de  
janeiro



Lázaro,  
em 28 de  
janeiro



Domício,  
em 03 de  
fevereiro



Luiz,  
em 29 de  
janeiro

**Pedimos ao associado e funcionário da Coopersete para enviar uma foto pessoal, quando da data do seu aniversário. Vai ser publicada na coluna**

## CONVERSA COM A FUNCIONÁRIA

### Natália Aparecida Santos está fazendo estágio na Coopersete

Natália Aparecida Santos é uma das estagiárias da Coopersete. Está na entidade há pouco mais de um ano. Já atuou no guarda volumes, do Armazém e no setor de Cooperado, junto com a Neuza e Cláudia. Também está sempre ajudando na

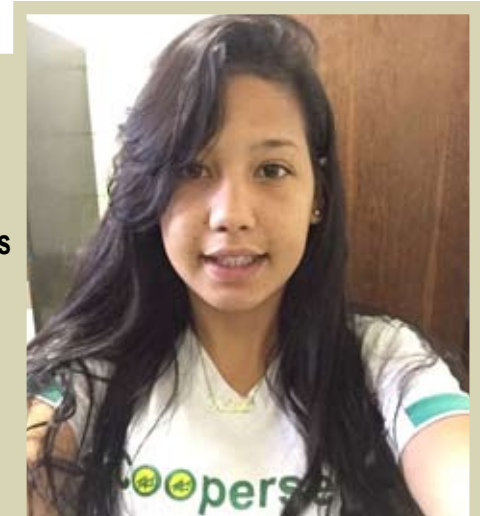

organização dos eventos. Atualmente e até o próximo dia 2 de fevereiro, está cobrindo as férias da secretária da diretoria da Coopersete, Waléria Fernandes. Natália cursa o 2º ano do Ensino Médio. E, como é natural em pessoas da sua idade, ainda não definiu qual carreira profissional a seguir. Diz que está aprendendo muito trabalhando na cooperativa. "O pessoal me dá muito apoio", completa.

# RAILOC

Andaimes  
Escoramentos  
Máquinas

3774-1818



Assistência Técnica Automotiva

Injeção, Eletrônica, Motor,  
Caixa, Freio, Suspensão

(31) 99995-4559

Av. Dr. Renato Azeredo, 711  
Sete Lagoas (MG)

MILHO VERDE  
PICADO de  
alta qualidade

FAZENDA  
DO RIACHO

Fones: (31) 9618-1920

Mapeamento de terreno para reserva legal  
Locação, nivelamento e monitoramento  
Georreferenciamento (INCRA)  
Processo de Titulação (ITER)  
Levantamento Topográfico

Agrimensor:  
Alex Martins  
Figueiredo

Rua Randolpho Simões, 1.260  
Sala 11 - Bairro Boa Vista  
Sete Lagoas (MG)

# Martins

TOPOGRAFIA E ENGENHARIA

Fone: (31) 3776-9452

Faça uma AULA  
EXPERIMENTAL Grátis

# CrossFit

SETE LAGOAS

WWW.CROSSFITSETELAGOAS.COM

3775-2817

# Galinha Cozida no Leite

## MODO DE FAZER

Limpe e remova os miúdos (geralmente vem em um saquinho dentro) do interior do frango e tempere com sal e pimenta do reino; Em uma panela que caiba o frango, frite a galinha na manteiga SETE em fogo alto até dourar em todos os lados; Adicione o bacon, cebola, alecrim, raspas de limão, alho, noz moscada, 2 xícaras leite SETE e as batatas; Adicione a outra xícara de leite se couber na panela; Tempere com mais sal e pimenta do reino; Leve ao forno em temperatura média (160-180C) por 1 hora sem tampar a panela. Dica: Caso o líquido evapore muito dentro do forno, adicione água e tampe a panela.



## INGREDIENTES

- 1 unidade de frango inteiro; 3 colheres de sopa de manteiga SETE; 2 colheres de sopa de bacon picado; 1 unidade de cebola picada; ramos de alecrim; raspas de 2 limões; 10 dentes de alho; 1 pitada de noz moscada; 3 xícaras de leite SETE; 1 quilo de batata (tipo calabresa); sal e pimenta do reino a gosto



**Fale com a  
COOPERSETE  
(31)**

ARMAZÉM GERAL 1	3779-2370
Central de Compras	3779-2384 98205-6610 centraldecompras@coopersete.com.br
Compras externas	3779-2372 98634-6513 compras1@coopersete.com.br compras2@coopersete.com.br
Compras (FAX)	3779-2382
Marketing	3779-2372 marketing@coopersete.com.br
Vestuário	3779-2374
Farmácia	3779-2375 3779-2385 / 3779-2373
Agrônomos e Veterinários	3779-2375 3779-2385 / 3779-2373
Vendas e Assistência em Ordenhas	98634-6511 98634-6518
Selaria	3779-2376
Ração e Insumos	3779-2378 3779-2386 / 99804-3800 racoes@coopersete.com.br
ARMAZÉM 3	3779-2379 98269-3081 vendas@coopersete.com.br
Contabilidade	3779-2361 3779-2362 / 98634-6510 contabilidade@coopersete.com.br
Departamento Fiscal	3779-2363 98634-6510 fiscal@coopersete.com.br
Departamento Pessoal	3779-2365 98634-6510 rh@coopersete.com.br
Departamento de Cooperado	3779-2366 3779-2357 / 98634-6510 cooperado@coopersete.com.br
Departamento Jurídico	3779-2364 juridico@coopersete.com.br
Diretoria	3779-2350 8634-6515 / (FAX) 3779-2351 diretoria@coopersete.com.br
Tesouraria	3779-2356 3779-2358 / 98634-6510 financeiro@coopersete.com.br
Laticínio	3776-2194 98269-2899 Vendas 3773-2899 / 98525-9310 fabrica@coopersete.com.br
Posto Combustível	98634-6511 3779-2380 t.i.@coopersete.com.br
JORNAL COOPERANDO	99901-2327 marcelo.cooperando@gmail.com

**RETIFICA DIESEL SETE**  
SEGURANÇA E ALTA TECNOLOGIA

SERVIÇO CERTIFICADO

CONAREM

www.retificadieselsete.com.br  
FONE: (31) 3773-1557

**Transfigueiredo**  
Transporte de Cargas  
Vivas para todo Brasil

Vivo: (31) 99672-0505  
Claro: (31) 99838-0505  
Tim: (31) 99306-0905  
Oi: (31) 98912-9161  
SETE LAGOAS

Com caminhão 3/4 e Truck

**TRATORLAGOS** Massey - Valmet  
Ford - CBT - CASE  
Peças para tratores

FONES: (31)  
3771-1946  
3773-5496  
3771-6853  
8757-5496

Av. Doutor Renato Azeredo, 931 - Sete Lagoas (MG)

**ZAGAIA GOLD:** Armazenada em tonéis de carvalho. Duplamente filtrada, sem resíduos e sem metais pesados.

**ZAGAIA DRINK:** Duplamente filtrada, sem resíduos e metais pesados.

**VENDA PARA DISTRIBUIDORES**  
Fone: (31) 98705-8960

